



MEMORIA

2021

CONTENIDOS

PRIMERA PARTE

MENSAJE DEL PRESIDENTE	1
DIRECTORIO	5
ADMINISTRACION	5
IDENTIFICACION DE LA SOCIEDAD	6
PROPIEDAD DE LA EMPRESA	7
ADMINISTRACION DE LA EMPRESA	8
ACTIVIDADES Y NEGOCIOS	14

SEGUNDA PARTE

DICTAMEN DE LOS AUDITORES PARA ESTADOS FINANCIEROS CONSOLIDADOS	44
ESTADOS FINANCIEROS CONSOLIDADOS AL 31 DE DICIEMBRE DE 2021	46
NOTAS A LOS ESTADOS FINANCIEROS CONSOLIDADOS AL 31 DE DICIEMBRE DE 2021	52
NOTA N° 1: INFORMACIÓN CORPORATIVA	52
NOTA N° 2: RESUMEN DE PRINCIPALES POLÍTICAS CONTABLES APLICADAS	53
NOTA N° 3: CAMBIOS CONTABALES	76
NOTA N° 4: ADMINISTRACIÓN DEL RIESGO FINANCIERO	76
NOTA N° 5: INFORMACIÓN FINANCIERA POR SEGMENTO	83
NOTA N° 6: INSTRUMENTOS FINANCIEROS	83
NOTA N° 7: EFECTIVO Y EQUIVALENTES AL EFECTIVO	84
NOTA N° 8: ACTIVOS FINANCIEROS A VALOR RAZONABLE CON CAMBIOS EN PATRIMONIO	87
NOTA N° 9: OTROS ACTIVOS NO FINANCIEROS CORRIENTES	93
NOTA N° 10: DEUDORES COMERCIALES Y OTRAS CUENTAS POR COBRAR	93
NOTA N° 11: SALDOS Y TRANSACCIONES CON ENTIDADES RELACIONADAS	93
NOTA N° 12: INVERSIONES CONTABILIZADAS UTILIZANDO EL METODO DE LA PARTICIPACION	94
NOTA N° 13: INVERSIONES EN SOCIEDADES	97
NOTA N° 14: ACTIVOS INTANGIBLES	99
NOTA N° 15: PROPIEDADES, PLANTA Y EQUIPOS	99
NOTA N° 16: ACTIVOS Y PASIVOS POR IMPUESTOS CORRIENTES Y DIFERIDOS	102
NOTA N° 17: CUENTAS POR PAGAR COMERCIALES Y OTRAS CUENTAS POR PAGAR	105
NOTA N° 18: PROVISIONES CORRIENTES POR BENEFICIOS A LOS EMPLEADOS	108
NOTA N° 19: OTROS PASIVOS NO FINANCIEROS CORRIENTES	108
NOTA N° 20: CAPITAL Y RESERVAS	110
NOTA N° 21: INGRESOS DE ACTIVIDADES ORDINARIAS	110
NOTA N° 22: INGRESOS FINANCIEROS	113
NOTA N° 23: GASTOS POR BENEFICIOS A LOS EMPLEADOS	114
NOTA N° 24: OTROS GASTOS POR NATURALEZA	114
NOTA N° 25: OTROS INGRESOS	114
NOTA N° 26: COSTOS FINANCIEROS	115
NOTA N° 27: GANANCIA BÁSICA POR ACCIÓN	115
NOTA N° 28: ARRIENDOS OPERATIVOS	115
NOTA N° 29: CONTINGENCIAS Y RESTRICCIONES	116
NOTA N° 30: CAUCIONES OBTENIDAS DE TERCEROS	116
NOTA N° 31: SANCIONES	118
NOTA N° 32: TRANSACCIONES DE ACCIONES	119
NOTA N° 33: DISTRIBUCIÓN DE ACCIONISTAS	119
NOTA N° 34: MEDIOAMBIENTE	119
NOTA N° 35: HECHOS POSTERIORES	119

ESTADOS FINANCIEROS FILIAL INVERSIONES BURSÁTILES S. A AL 31 DE DICIEMBRE DE 2021

DICTAMEN DE LOS AUDITORES PARA ESTADOS FINANCIEROS DE INVERSIONES BURSÁTILES S.A.	120
ESTADOS FINANCIEROS DE INVERSIONES BURSÁTILES S. A. AL 31 DE DICIEMBRE DE 2021	121
NOTAS A LOS ESTADOS FINANCIEROS DE INVERSIONES BURSÁTILES S. A. AL 31 DE DICIEMBRE DE 2021	121
NOTA N° 1: INFORMACIÓN CORPORATIVA	127
NOTA N° 2: RESUMEN DE PRINCIPALES POLÍTICAS CONTABLES APLICADAS	128
NOTA N° 3: SALDOS Y TRANSACCIONES CON ENTIDADES RELACIONADAS	150
NOTA N° 4: HECHOS POSTERIORES	152
ANÁLISIS RAZONADO DE LOS ESTADOS FINANCIEROS CONSOLIDADOS AL 31 DE DICIEMBRE DE 2021	153

TERCERA PARTE

REMUNERACIONES AL DIRECTORIO	166
HECHOS RELEVANTES	167
SUSCRIPCIÓN DE LA MEMORIA	168

PRIMERA PARTE

MENSAJE DEL PRESIDENTE

Estimados señores accionistas,

A través de esta carta, quisiera presentarles la Memoria 2021 de la Bolsa Electrónica de Chile, Bolsa de Valores (BEC), que recoge los principales hitos y novedades del año, y da cuenta de los resultados y estados financieros de esta bolsa.

Antes de referirme a dichos temas, quisiera hacer algunos comentarios sobre el panorama económico internacional y nacional, y cómo los mercados reaccionaron ante un contexto más alentador que 2020, pero aun desafiante a causa de los efectos de la pandemia Covid19 y de altas presiones inflacionarias.

En el ámbito internacional, luego de que la actividad económica decreciera en 2020 (-3,5%), las proyecciones de crecimiento se ubican en 5,9% para 2021, según el informe del Fondo Monetario Internacional publicado en enero.

La economía chilena superó con creces el promedio a nivel mundial. Después de tener una caída mucho más pronunciada en 2020 (-5,8%), la actividad anotó su mayor registro histórico el año pasado, con un crecimiento de alrededor de un 12%. Fue la segunda economía que más creció en la región durante el año, superada solo por Perú.

Las bolsas en el mundo también repuntaron en 2021, revirtiendo el desplome de este mercado el año anterior cuando comenzó la pandemia. Los indicadores de las principales bolsas del mundo recuperaron el terreno perdido: S&P 500 terminó rentando 27,37%, el Nasdaq un 21,72% y el Dow Jones cerró el año en 2021, con un crecimiento de 19,04% respecto de 2020; en las bolsas de Europa, el Euro Stoxx 50, que agrupa a las 50 mayores compañías de la zona euro, cerró con un alza anual de un 21,21% y Asia el Nikkei cerró el año con una baja de un 7,95 %.

En el ámbito local, la bolsa chilena consiguió una recuperación importante después de la pronunciada caída registrada a diciembre de 2019. El indicador que agrupa a las 65 empresas con mayor presencia bursátil -Chile 65- cerró el año con un decrecimiento de 6,51%. Estos resultados se explican principalmente por una caída generalizada en todos los sectores económicos, con la excepción del sector industrial que tuvo un avance anual de un 60,24%.

Por su parte, el dólar también tuvo importantes oscilaciones. El tipo de cambio fluctuó en un rango entre los \$693 y \$878, cerrando el año en \$850,50, lo que representa un alza de un 19,38% respecto al 30 de diciembre de 2019.

Durante el año 2021, la Bolsa Electrónica de Chile estuvo muy activa y siguió creciendo para consolidarse como un centro de transacción que ofrece una variada gama de productos a los inversionistas.

En esa línea, en febrero tomamos un rol más protagónico en la Bolsa de Productos. Tras la compra de 55 mil acciones por parte de nuestra filial Inversiones Bursátiles SA, nos convertimos en su principal accionista individual, con una participación del 17,9% de la propiedad.

Con un renovado foco en la Bolsa de Productos, trabajamos para seguirla potenciando, impulsando la diversificación de sus servicios y apoyando de manera decidida su proceso de expansión internacional.

El balance del año fue positivo: La Bolsa de Productos y su plataforma OTC Puerto X cerraron el año con \$2.540.649 millones de pesos chilenos en operaciones, lo que equivale a un aumento de 80% con respecto a 2020.

En el mes de marzo de 2021, se dio a conocer un hito clave para el mercado bursátil chileno: el Congreso aprobó el Proyecto de Ley que establece nuevas exigencias de transparencia y reforzamiento de responsabilidades de los agentes de los mercados, que incluye la interconexión automática, vinculante y en tiempo real.

Se trata de una gran noticia para el mercado chileno, porque la interconexión bursátil debería permitir competir de verdad, superando los obstáculos y privilegios de un mercado fragmentado. En términos simples, cada bolsa utilizaría su propia infraestructura y compite, en igualdad de condiciones, para ofrecer sus mejores productos y servicios, lo que le haría muy bien al mercado y los inversionistas.

Desde la Bolsa Electrónica hemos promovido esta iniciativa por 22 años porque estamos convencidos que la interconexión es el único camino para velar por competencia efectiva en el mercado bursátil y para garantizar la mejor ejecución de las órdenes de los inversionistas.

Apenas el proyecto fue aprobado, nos pusimos a disposición de la Comisión para el Mercado Financiero (CMF) para colaborar en la implementación de este proceso, velando por que se respetara el espíritu de la ley y los tiempos comprometidos. Durante 2021, nos preparamos para cumplir a cabalidad con la normativa aprobada, siguiendo las mejores prácticas internacionales y tomando en consideración las sugerencias de nuestros corredores. Tal como le informamos a la CMF, en diciembre ya teníamos listo nuestro software de interconexión, desarrollado junto a nuestro partner tecnológico Nasdaq, y en enero ya habíamos realizado las pruebas para concretar la interconexión.

Es difícil de entender que un proyecto como este haya tomado tanto tiempo - hace 22 años comenzamos a impulsar esta iniciativa - lo importante es que ya estamos en la recta final. La Comisión para el Mercado Financiero (CMF) dio a conocer la normativa de interconexión, modelo que recoge el espíritu de competencia que siempre hemos promovido, la CMF ha recibido oportunamente las observaciones de la BEC a la regulación propuesta, sin embargo, aún esperamos que establezca los términos y condiciones definitivos en que esta se materializará.

Esperamos que en los próximos meses las dos bolsas chilenas puedan estar operando bajo esta nueva modalidad

Desde la Bolsa Electrónica también buscamos contribuir con la educación financiera, porque estamos convencidos de que es clave para que las personas puedan tomar mejores decisiones y tener una mejor calidad de vida. En esta línea, fuimos socios fundadores de la Mesa de Educación e Inclusión Financiera (MIEF), junto a diversas asociaciones y organizaciones privadas que comparten el mismo interés. Entre las iniciativas impulsadas destaca el lanzamiento del programa “Mis Finanzas Personales” para capacitar a jóvenes de distintas carreras antes de su ingreso al mundo laboral, a través de convenios con universidades e institutos profesionales. Ha sido una buena oportunidad para acercar el mercado de capitales a los estudiantes, a través de charlas interactivas realizadas por la Bolsa Electrónica y otros actores. Así también, participamos en cursos para periodistas, reuniones con autoridades, actividades en redes sociales y un seminario junto a Icare.

También trabajamos para impulsar la participación de más mujeres en el sector financiero, porque estamos convencidos del valor de la diversidad en esta industria. Por ello nos sumamos a Mujeres en Finanzas, una corporación que busca incentivar, apoyar y promover la participación de mujeres en la industria, en la que nuestro gerente general es embajador. Junto a esta organización, a los Ministerios de la Mujer y Trabajo, y otros actores de la industria, colaboramos con la elaboración del “Decálogo de Buenas Prácticas para Fomentar la Participación de Mujeres en el Sector Financiero”.

En la Junta Anual de Accionistas 2021, anunciamos la incorporación de Paulina Yazigi, primera directora independiente de la Bolsa Electrónica, que meses después asumió la Gerencia de la División Mercados Financieros en el Banco Central. Posteriormente, Rosario Celedón, ex vicepresidente de la CMF, se integró al directorio, también en calidad de independiente.

En dicho ámbito, la BEC trabajó intensamente en acondicionar sus procesos y sistemas de información bursátil y de back office relacionado con las operaciones efectuadas en los sistemas de negociación, como asimismo, llevó adelante todas las adaptaciones necesarias a su sistema de negociación X-Stream, previsto por Nasdaq, para soportar la interconexión de los sistemas bursátiles con los otros centros bursátiles del país en tiempo real y vinculante. De esa forma, al 31 de diciembre de 2021, la BEC contaba en tiempo y forma con todo lo necesario para dar cumplimiento a la obligación legal de disponer a los corredores una plataforma de negociación que permita asegurar la mejor ejecución de sus órdenes, considerando para aquellos, todas y cada una de las mejores ofertas vigentes en todas las bolsas de valores del país.

En lo referente al proyecto del Banco Central de Chile de internacionalización del peso, en nuestro Datatec, uno de los proyectos más relevantes fue la habilitación en la plataforma web, para que los bancos en el extranjero puedan transar directamente con las contrapartes habilitadas, locales o extranjeras (sólo deben contar con líneas de crédito bilaterales). En esa dirección hoy tenemos conectados 11 bancos extranjeros a nuestro Datatec lo que les permite obtener información del mercado local de divisas y la plataforma está preparada para qué, en cuanto la regulación lo permitan puedan hacer transacciones.

También se comenzó el trabajo en forma conjunta con Combanc, para que las operaciones de dólares realizadas en el sistema Datatec, sean informadas en línea a la Cámara Central de dólares, operada por Combanc, para su liquidación.

Respecto de las transacciones realizadas a través de la Bolsa Electrónica, la plataforma de dólar Datatec registró transacciones en 2021 por un total de US\$340.462.069 millones, un aumento de 5,94% respecto del año anterior.

Durante 2021, el volumen total de negocios de la BEC aumentó un 20,5% en MM\$. Los instrumentos que mostraron las mayores alzas fueron Bolsa Off Shore (176,5%), Simultáneas (25,9%), Intermediación Financiera (24,4%); Acciones (16,7%) y Renta Fija (11,6%). El único instrumento que registró una baja fue Cuotas de Fondos (0,1%).

Respecto de los resultados financieros del año, es importante destacar que la Bolsa Electrónica de Chile, registró utilidades por \$544,9 millones, lo que representa un aumento del 36,1% respecto del año 2020, el resultado operacional fue de \$75,1 millones, el cual tuvo un incremento de 354,3% respecto del año anterior, del mismo modo el ebitda tuvo una variación positiva de 17,4%. Por su parte, el patrimonio social pasó de \$7.449,0 a \$7.642,6 millones, lo que significa un crecimiento de 2,59%. Las utilidades acumuladas alcanzaron \$4.188,2 millones, mientras que las otras reservas totalizaron \$890,0 millones. En tanto, el capital emitido y pagado de la sociedad asciende a \$2.707,2 millones. Actualmente la sociedad tiene 4.100.000 acciones emitidas y pagadas.

Finalmente, no puedo dejar de mencionar la preocupación de este centro bursátil por los profundos cambios políticos y sociales y en la seguridad pública que están ocurriendo en nuestro país y su impacto en el ambiente de negocios. Hacemos nuestros más sinceros votos para que la gradualidad, la prudencia y el entendimiento entre los distintos sectores nos permitan sentar las bases para consolidar lo avanzado y sustentar el desarrollo futuro de nuestra patria

En la memoria podrán conocer más detalles sobre las acciones realizadas por esta bolsa y los resultados conseguidos. Los invito a leerla y a seguir trabajando juntos para promover el desarrollo sostenible del mercado bursátil y contribuir a la recuperación de nuestro país postpandemia.

FERNANDO CAÑAS BERKOWITZ
PRESIDENTE

DIRECTORIO

PRESIDENTE	:	Fernando Cañas Berkowitz
VICEPRESIDENTE	:	José Miguel Alcalde Prado
DIRECTORES	:	Hernán Arellano Salas
		Rosario Celedón Förster
		Hugo Horta Moya
		Fred Meller Sunkel
		Javier Moraga Klenner
		Gonzalo Peña Lértora
		Rodrigo Valdés Pulido
ASESOR LEGAL	:	Alfredo Alcaíno de Esteve

ADMINISTRACION

GERENTE GENERAL	:	Juan Carlos Spencer Ossa
CONTRALOR Y EPD	:	Claudio Salvador Trejo Rabí
GERENTE DE OPERACIONES BURSATILES	:	Luciano Carlos Yerkovic Jara
SUBGERENTE MERCADO BURSATILES Y OTC	:	Carlos Arturo Ugarte Correa
SUBGERENTE DE SISTEMAS	:	Mauricio Sebastian Montiel González

IDENTIFICACION DE LA SOCIEDAD

NOMBRE	:	Bolsa Electrónica de Chile, Bolsa de Valores
TIPO DE ENTIDAD	:	Bolsa de Valores
DIRECCION	:	Huérfanos N° 770, Piso 14°
NUMERO DE TELEFONO	:	56 – 224 840 100
FAX	:	56 – 224 840 101
PAGINA WEB	:	www.bolchile.com
E – MAIL	:	contacto@bolchile.cl
RUT	:	96.551.730-8
ASESORES LEGALES	:	Alcaíno Abogados SpA

DOCUMENTOS CONSTITUTIVOS

La sociedad fue constituida por escritura pública de fecha 13 de enero de 1989 en la Notaría de Santiago de Andrés Rubio Flores, por resolución exenta N°23 del 6 de marzo de 1989, de la Comisión para el Mercado Financiero (CMF), ex Superintendencia de Valores y Seguros (SVS), quien autorizó la existencia y aprobó los estatutos. La Sociedad se encuentra inscrita en Fs. 6.177 número 3.023 del Registro de Comercio del Conservador de Bienes Raíces de Santiago, correspondiente al año 1989 y se publicó su extracto en el Diario Oficial de los días 13 y 18 de marzo del mismo año.

Con fecha 31 de agosto de 1989 por resolución Exenta N°139 la Bolsa Electrónica de Chile, Bolsa de Valores, ex Bolsa de Valores de Chile, fue autorizada para operar y desarrollar su objeto social por parte de la Superintendencia de Valores y Seguros.

CAMBIO RAZON SOCIAL

En Junta General Extraordinaria de Accionistas celebrada el día 25 de abril de 1991, cuya acta se redujo a escritura pública el día 7 de mayo de 1991, en la notaría de Santiago de don Patricio Raby Benavente, se acordó la modificación de la Razón Social de **BOLSA DE VALORES DE CHILE** por **BOLSA ELECTRONICA DE CHILE, BOLSA DE VALORES**.

Por resolución exenta N°75 de fecha 29 de mayo de 1991, la Comisión para el Mercado Financiero, ex Superintendencia de Valores y Seguros, aprobó la modificación de la razón social de la sociedad, en los términos informados. La resolución singularizada se publicó en el Diario Oficial del día 14 de junio de 1991.

PROPIEDAD DE LA EMPRESA

El capital de la sociedad se divide en 4.100.000 acciones, sin valor nominal y de una sola serie, las que, al 31 de diciembre de 2021, se encuentran totalmente suscritas y pagadas.

NOMINA DE ACCIONISTAS

De acuerdo con el Registro de Accionistas de la Sociedad al 31 de diciembre de 2021, la Bolsa Electrónica de Chile, Bolsa de Valores tiene 33 accionistas, que se singularizan a continuación:

Nº	EMPRESA	Nº DE ACC.	% DEL CAPITAL
1	VALORES SECURITY S A CORREDORES DE BOLSA (*)	433.334	10,569122
2	BANCHILE CORREDORES DE BOLSA S. A.	300.000	7,317073
3	SANTANDER CORREDORES DE BOLSA LIMITADA	200.000	4,878049
4	SCOTIA CORREDORA DE BOLSA CHILE LIMITADA	200.000	4,878049
5	RENTA 4 CORREDORES DE BOLSA S. A.	166.666	4,065024
6	BANCOESTADO S.A. CORREDORES DE BOLSA	100.000	2,439024
7	BCI CORREDOR DE BOLSA S. A.	100.000	2,439024
8	BICÉ INVERSIONES CORREDORES DE BOLSA S. A.	100.000	2,439024
9	BTG PACTUAL CHILE S. A. CORREDORES DE BOLSA	100.000	2,439024
10	CHG ASESORIAS E INVERSIONES LIMITADA	100.000	2,439024
11	CHILE MARKET CORREDORES DE BOLSA SPA	100.000	2,439024
12	COMPASS GROUP CHILE INV LTDA Y CIA EN COMANDITA POR ACCIONES	100.000	2,439024
13	CONSORCIO CORREDORES DE BOLSA S. A.	100.000	2,439024
14	CREDICORP CAPITAL S. A. CORREDORES DE BOLSA	100.000	2,439024
15	EUROAMERICA CORREDORES DE BOLSA S. A.	100.000	2,439024
16	FINANZAS Y NEGOCIOS S. A. CORREDORES DE BOLSA	100.000	2,439024
17	ING BANK N V	100.000	2,439024
18	INVERSIONES JP MORGAN LIMITADA	100.000	2,439024
19	INVERSIONES ULTRA S. A.	100.000	2,439024
20	ITAU COPRBANCA CORREDORES DE BOLSA LIMITADA	100.000	2,439024
21	LARRAIN VIAL S A. CORREDORA DE BOLSA	100.000	2,439024
22	MARSELLA INVERSIONES LIMITADA	100.000	2,439024
23	MBI CORREDORES DE BOLSA S. A.	100.000	2,439024
24	MCC SA CORREDORES DE BOLSA	100.000	2,439024
25	MONEDA CORREDORES DE BOLSA LIMITADA	100.000	2,439024
26	NOVA SCOTIA INVERSIONES LIMITADA	100.000	2,439024
27	SINTRA S.A.	100.000	2,439024
28	TANNER CORREDORES DE BOLSA S. A.	100.000	2,439024
29	TOESCA AGENCIA DE VALORES SPA	100.000	2,439024
30	VANTRUST CAPITAL CORREDORES DE BOLSA S. A.	100.000	2,439024
31	VECTOR CAPITAL CORREDORES DE BOLSA S.A.	100.000	2,439024
32	VELOX SERVICIOS FINANCIEROS S A.	100.000	2,439024
33	ZURICH SERVICIOS E INVERSIONES S. A.	100.000	2,439024
		4.100.000	100,000000

La Sociedad posee 4.100.000 acciones en circulación y su valor en libros de la acción alcanza a \$1.864,1 al 31 de diciembre de 2021.

(*) Valores Security S. A. Corredores de Bolsa, Rut.: 96.515.580-5, como propiedad posee un 10,57% de la BEC, de los cuales 300.000 son propias y 133.334 son de custodia.

La Sociedad no tiene un controlador.

ADMINISTRACION DE LA EMPRESA

DESCRIPCION DE LA ORGANIZACION

La Sociedad es administrada por un Directorio compuesto de nueve miembros. El Directorio dura en sus funciones el período de dos años, pudiendo sus integrantes ser reelegidos indefinidamente por iguales períodos. En los estatutos de la Sociedad no se contempla la designación de directores suplentes.

En virtud de lo dispuesto por el artículo 50 bis de la Ley N° 18.046, la sociedad no ha conformado un Comité de Directores; pero sí los comités que establecen los Estatutos de la Sociedad para mejorar la administración de la Bolsa y fijar sus atribuciones, en la medida que estas no correspondan al propio directorio. La Bolsa tiene los siguientes comités: Comité de Auditoría y Riesgo y Comité de Productos.

DIVERSIDAD DEL DIRECTORIO

- Número de personas por género en el directorio de nuestra sociedad está compuesto de 8 hombres y 1 mujer, cuyos antecedentes se detallan en la siguiente tabla:

Hombres:

Nº	APELLIDO PATERNO	APELLIDO MATERNO	NOMBRE	CARGO	RUT	PROFESION	FECHA ING.	FECHA NAC.
1	Alcalde	Prado	José Miguel	Vicepresidente	6.957.569-2	Ingeniero Comercial	21.06.2006	22.07.1963
2	Arellano	Salas	Hernán	Director	13.234.110-9	Ingeniero Comercial	26.04.2017	20.09.1977
3	Cañas	Berkowitz	Fernando Enrique	Presidente	5.853.136-7	Ingeniero Comercial	21.04.2010	22.01.1950
4	Horta	Moya	Hugo	Director	10.746.322-4	Ingeniero Comercial	21.04.2021	02.01.0971
5	Meller	Sunkel	Fred	Director	9.976.183-0	Ingeniero Comercial	23.04.2014	07.11.1968
6	Moraga	Klenner	Javier	Director	10.739.385-4	Ingeniero Comercial	22.04.2014	16.06.1970
7	Peña	Lértora	Gonzalo	Director	7.764.640-K	Ingeniero Civil Industrial	29.05.2019	05.10.1968
8	Valdés	Pulido	Rodrigo	Director	8.267.804-2	Ingeniero Comercial	22.08.2018	26.11.1966

Mujeres:

Nº	APELLIDO PATERNO	APELLIDO MATERNO	NOMBRE	CARGO	RUT	PROFESION	FECHA ING.	FECHA NAC.
9	Celedón	Förster	Rosario	Directora	13.253.137-4	Abogado	20.10.2021	21.06.1977

- Los 8 directores y 1 directora son de nacionalidad chilena

- La edad de los 8 directores se detalla en la siguiente tabla:

Inferior a 30 años	Entre 30 y 40 años	Entre 41 y 50 años	Entre 51 y 60 años	Entre 61 y 70 años	Superior a 70 años
---	0	1	6		1

- La edad de 1 directora se detalla en la siguiente tabla:

Inferior a 30 años	Entre 30 y 40 años	Entre 41 y 50 años	Entre 51 y 60 años	Entre 61 y 70 años	Superior a 70 años
---	0	1	0	0	---

- La edad por antigüedad de los 8 directores se detalla en la siguiente tabla:

Menos de 3 años	Entre 3 y 6 años	Más de 6 y menos de 9 años	Entre 9 y 12 años	Más de 12 años
1	3	2	1	1

- La edad por antigüedad de 1 directora se detalla en la siguiente tabla:

Menos de 3 años	Entre 3 y 6 años	Más de 6 y menos de 9 años	Entre 9 y 12 años	Más de 12 años
1	0	0	0	0

DIVERSIDAD DE LA GERENCIA GENERAL Y DEMÁS GERENCIAS QUE REPORTAN A ESTA GERENCIA O AL DIRECTORIO.

El Gerente General es designado por el Directorio y está premunido de todas las facultades propias de un factor de comercio y de todas aquellas que expresamente le otorgue el Directorio. Sus antecedentes se detallan en la siguiente tabla, en conjunto con las demás gerencias que reportan a la gerencia general y al directorio:

Bolsa Electrónica de Chile, Bolsa de Valores

Nº	APELLIDO PATERNO	APELLIDO MATERNO	NOMBRES	CARGO	RUT	PROFESION	FECHA INGRESO.	FECHA NAC.
1	Spencer	Ossa	Juan Carlos	Gerente General	8.565.693-7	Ingeniero Comercial	01.11.1992	15.09.1964
2	Trejo	Rabi	Claudio Salvador	Contralor EPD	8.719.279-2	Contador Auditor e Ingeniero en Control de Gestión y Sistemas de Información	30.11.1989	08.01.1960
3	Yerkovic	Jara	Luciano Carlos	Gerente de Operaciones Bursátiles	7.190.988-3	Administrador de Empresas y Abogado	01.01.1989	16.06.1956
4	Ugarte	Correa	Carlos Arturo	Subgerente de Mercado Bursátiles Y OTC	9.856.040-8	Ingeniero Civil Industrial	01.07.1991	28.02.1964

Inversiones Bursátiles S. A.

Nº	APELLIDO PATERNO	APELLIDO MATERNO	NOMBRES	CARGO	RUT	PROFESION	FECHA INGRESO.	FECHA NAC.
1	Montiel	Gonzalez	Mauricio Sebastian	Subgerente de Sistemas	9.359.816-4	Ingeniero en Computación e Informática	01.10.2001	07.11.1962

Remuneraciones recibidas por los ejecutivos principales de la Bolsa y de su filial: El monto total de las remuneraciones obtenidas por el gerente general, los gerentes, subgerentes y contralor de la Sociedad matriz y su filial, asciende a M\$630.955 y a M\$602.196 al 31 de diciembre de 2021 y 2020, respectivamente. Estas remuneraciones incluyen salarios y una estimación de los beneficios a corto plazo (bono anual).

- Número de personas por género en las gerencias de nuestra sociedad está compuesta de 5 hombres.
- La nacionalidad de los 5 gerentes es chilena
- La edad de los 5 gerentes se detalla en la siguiente tabla:

Inferior a 30 años	Entre 30 y 40 años	Entre 41 y 50 años	Entre 51 y 60 años	Entre 61 y 70 años	Superior a 70 años
---	---	---	3	2	---

- La edad por antigüedad de los gerentes se detalla en la siguiente tabla:

Menos de 3 años	Entre 3 y 6 años	Más de 6 y menos de 9 años	Entre 9 y 12 años	Más de 12 años
				5

DIVERSIDAD EN LA ORGANIZACION.

Bolsa Electrónica de Chile, Bolsa de Valores

- Número de personas por género en nuestra sociedad.

HOMBRES	MUJERES
9	2

- La nacionalidad de los 11 trabajadores es chilena.
- La edad de los 9 trabajadores hombres se detalla en la siguiente tabla:

Inferior a 30 años	Entre 30 y 40 años	Entre 41 y 50 años	Entre 51 y 60 años	Entre 61 y 70 años	Superior a 70 años
1	0	2	4	2	---

- La edad de las 2 trabajadoras mujeres se detalla en la siguiente tabla:

Inferior a 30 años	Entre 30 y 40 años	Entre 41 y 50 años	Entre 51 y 60 años	Entre 61 y 70 años	Superior a 70 años
0	1	0	1	0	---

- La edad por antigüedad de los 9 trabajadores hombres se detalla en la siguiente tabla:

Menos de 3 años	Entre 3 y 6 años	Más de 6 y menos de 9 años	Entre 9 y 12 años	Más de 12 años
1	0	0	2	6

- La edad por antigüedad de las 2 trabajadoras mujeres se detalla en la siguiente tabla:

Menos de 3 años	Entre 3 y 6 años	Más de 6 y menos de 9 años	Entre 9 y 12 años	Más de 12 años
0	0	1	0	1

Inversiones Bursátiles S.A.

- Número de personas por género en nuestra sociedad.

HOMBRE	MUJER
7	0

- La nacionalidad de los 7 trabajadores es chilena.
- La edad de los 7 trabajadores se detalla en la siguiente tabla:

Inferior a 30 años	Entre 30 y 40 años	Entre 41 y 50 años	Entre 51 y 60 años	Entre 61 y 70 años	Superior a 70 años
0	0	4	2	1	---

- La edad por antigüedad de los 8 trabajadores se detalla en la siguiente tabla:

Menos de 3 años	Entre 3 y 6 años	Más de 6 y menos de 9 años	Entre 9 y 12 años	Más de 12 años
0	0	0	0	7

BRECHA SALARIAL CONSOLIDADA.

- La brecha salarial promedio mensual para el total del personal de la sociedad por género es el siguiente:

Personas	Género	Sueldo Base Promedio Mensual (\$)
21	Hombres	3.731.253.-
2	Mujeres	2.118.210.-

- Para igual función dentro de la sociedad, los hombres ganan un 0,2% más que las mujeres.

Cargo	Género	Sueldo Base Promedio Mensual (\$)
Auditor	Hombre	1.480.409.-
Auditor	Mujer	2.123.000.-

En la sociedad no existen otros cargos con distinción de género.

A continuación, presentamos el organigrama de las sociedades:

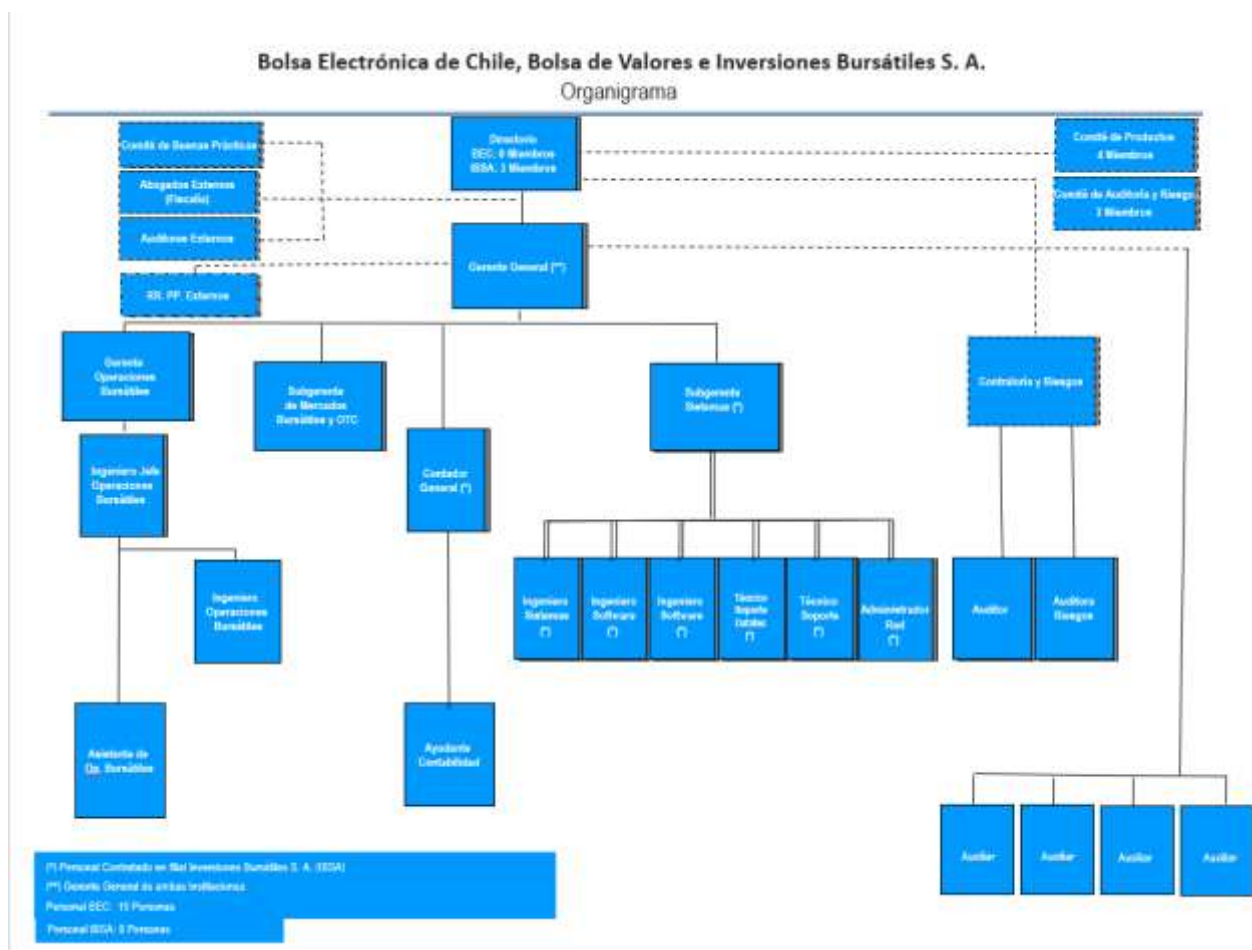

DOTACION DEL PERSONAL

Bolsa Electrónica de Chile, Bolsa de Valores

PLANTA PROFESIONAL	10
TECNICOS PROFESIONALES	01
ADMINISTRATIVOS	04
TOTAL	15

Inversiones Bursátiles S.A.

PLANTA PROFESIONAL	06
TECNICOS PROFESIONALES	02
ADMINISTRATIVOS	00
TOTAL	08

ACTIVIDADES Y NEGOCIOS

RESEÑA HISTORICA

El proyecto de crear la **BOLSA DE VALORES DE CHILE**, hoy **BOLSA ELECTRONICA DE CHILE, BOLSA DE VALORES**, comenzó a gestarse cuando un grupo de agentes de valores detectó la necesidad de crear un nuevo mercado formal para la intermediación de instrumentos financieros, que permitiera asegurar fundamentalmente la competitividad del mercado chileno y al mismo tiempo satisfacer las necesidades de éste.

Durante los primeros meses de 1988 se toma contacto con emisores e inversionistas, encontrando en todos ellos un gran interés, no sólo desde el punto de vista teórico sino un concreto deseo de participación en el proyecto, que refuerza su pronta puesta en marcha.

Es así como el proyecto se hace realidad en el mes de enero de 1989, al constituirse la **BOLSA DE VALORES DE CHILE**, hoy **BOLSA ELECTRONICA DE CHILE, BOLSA DE VALORES**, con la idea de crear una instancia de transacción que incorpore la última tecnología disponible, asegurando de esta forma la transparencia de las operaciones.

De tal forma, junto con crearse una nueva bolsa, la **BOLSA ELECTRONICA DE CHILE, BOLSA DE VALORES**, se trata de poner en marcha un nuevo concepto de mercado formal que abarque todas las posibilidades de intermediación de valores.

El ejercicio 1990, lo definimos para la **BOLSA ELECTRONICA DE CHILE, BOLSA DE VALORES**, antes **BOLSA DE VALORES DE CHILE**, como el año en que inició su consolidación en el mercado bursátil.

El ejercicio 1991, significó la consolidación de la **BOLSA ELECTRONICA DE CHILE, BOLSA DE VALORES**, en el mercado bursátil, logrando una participación significativa tanto en el mercado accionario, como en el monetario y de intermediación financiera.

Durante el ejercicio 1992 la **BOLSA ELECTRONICA DE CHILE, BOLSA DE VALORES**, observó un crecimiento generalizado en la participación y número de negocios; su estructura organizacional y de recursos humanos, y en la arquitectura de sus sistemas computacionales. En este ejercicio la **BOLSA ELECTRONICA DE CHILE, BOLSA DE VALORES** concretó su política de inversión en tecnología de punta y creó la filial **GETS S.A.**, hoy **INVERSIONES BURSATILES S.A.**, obteniendo una amplitud de giro que le permite desarrollar sistemas transaccionales, así como la prestación de servicios y asesorías computacionales tanto en el país como en el extranjero.

En el año 1993 la **BOLSA ELECTRONICA DE CHILE, BOLSA DE VALORES** mantuvo el crecimiento experimentado en los ejercicios anteriores, destacando principalmente su participación dentro del Mercado Accionario, al terminar el año con un 28,1% de éste, y una utilidad de M\$499.031 (Histórico).

Por otra parte, su filial **GETS S.A.** hoy **INVERSIONES BURSATILES S.A.**, tuvo una participación preponderante en la puesta en marcha de la Bolsa Electrónica de Valores de Costa Rica. Destacando, además, el inicio de proyectos de desarrollo de sistemas transacciones en Venezuela y Uruguay.

En el Ejercicio 1994, la **BOLSA ELECTRONICA DE CHILE, BOLSA DE VALORES**, siguió fortaleciendo su posición en el mercado bursátil, materializando proyectos de inversión que le permitieron mantener tecnología de punta y consolidar su patrimonio y su imagen corporativa.

Durante 1995, la **BOLSA ELECTRONICA DE CHILE, BOLSA DE VALORES**, concretó sus esfuerzos en desarrollar e implementar nuevos productos, los cuales le permitieron mejorar ostensiblemente los servicios a sus corredores. Por otra parte, su filial **GETS S. A.** hoy **INVERSIONES BURSATILES S.A.** puso en marcha las Bolsas Electrónicas en Venezuela y Ecuador.

En el año 1996, la **BOLSA ELECTRONICA DE CHILE, BOLSA DE VALORES**, aumentó los montos transados en acciones en un 40,2%, y se realizaron mejoras importantes a los sistemas de nuestra Bolsa. En general, en el año 1996 la **BOLSA ELECTRONICA DE CHILE, BOLSA DE VALORES** orientó su enfoque de administración a cliente-servidor, para lograr así la excelencia en nuestros servicios.

El ejercicio 1997 se caracterizó por la liberación de nuevos productos y servicios orientados a otorgar a nuestros corredores las mejores herramientas de apoyo para su gestión. Asimismo, la **BOLSA ELECTRONICA DE CHILE, BOLSA DE VALORES**, marcó un hito de gran trascendencia dentro del mercado accionario latinoamericano, al anunciar conjuntamente con SUN Microsystems S. A. y NIMI (Nasdaq International Market Initiatives), la creación de una nueva sociedad llamada Open Gets S.A. cuyo objetivo era la comercialización del software transaccional de la **BOLSA ELECTRONICA DE CHILE, BOLSA DE VALORES** (SITREL), a nivel mundial.

El año 1998 estuvo marcado por el desarrollo de nuevos productos y servicios que fueron liberados en 1999, y que significaron un cambio tecnológico total para el mercado electrónico de valores. Esta iniciativa se enmarcó en el Plan 2000 definido por el Directorio de esta Bolsa, el cual tiene como objetivo convertir a la **BOLSA ELECTRONICA DE CHILE, BOLSA DE VALORES**, en líder de las negociaciones electrónicas del mercado accionario nacional. Cabe destacar que, durante este año, a través del joint venture Open Gets S.A., se incorporaron a los mercados electrónicos ya existentes, los proyectos de desarrollo de los sistemas electrónicos de negociación de la Bolsa de Valores de Panamá y de los sistemas para negociaciones Over the Counter para la Bolsa Electrónica de Venezuela.

Durante 1999, celebramos nuestro Décimo Aniversario, con el lanzamiento del SITREL 4.1, el cual opera en plataforma PC y cuyo objetivo es convertirse en el Excel de los mercados financieros. Del mismo modo, inauguramos nuestra nueva página web (www.bolchile.cl). Estos cambios tecnológicos, nos permitieron superar sin problemas el proceso de certificación Y2K, de tolerancia al año 2000. Mantener este capital tecnológico a la vanguardia es y será nuestra preocupación permanente.

La gestión del año 2000 estuvo orientada a la creación de nuevos productos y al establecimiento de convenios con organismos internacionales que permiten entregar nuevas herramientas de inversión y posibilidades de negocios, a nuestros corredores, inversionistas institucionales, y a las personas naturales. De esta manera, la **BOLSA ELECTRONICA DE CHILE, BOLSA DE VALORES** inauguró la primera Rueda -en la historia del mercado chileno-, para papeles de Renta Fija emitidos por el Banco Central, y creó el sistema de videoconferencia "F2F" (face to face: cara a cara), con el que los corredores pueden "verse" virtualmente en las mismas pantallas en las que opera el mercado. A esto se sumó la alianza concretada con el broker norteamericano **Charles Schwab & CO. INC.**, el cual permite a los corredores de nuestro centro bursátil operar valores extranjeros. Siguiendo este mismo objetivo, fue suscrito un acuerdo con el Mercado Abierto Electrónico Argentino (MAE) para la negociación internacional de valores que permitirá a contar del 2001, la interconexión entre ambos mercados.

En el transcurso del ejercicio 2001 la **BOLSA ELECTRONICA DE CHILE, BOLSA DE VALORES**, observó positivos resultados en lo referente a los montos transados, participación de mercado y generación de utilidades. Ingresaron cinco nuevos corredores y nuestra red de terminales creció en un 26% respecto del año anterior. En lo referente al área de operaciones, este año realizamos diversas modificaciones a la Rueda de Renta Fija, Operaciones Simultáneas, e inauguramos una nueva versión de nuestra página web. En el plano internacional continuamos creando nuevos vínculos con otros centros financieros: impulsamos conjuntamente con la Bolsa Electrónica de Valores del Uruguay S.A. (BEVSA) y el Mercado Abierto Electrónico Argentino (MAE), la Interconexión Informativa y Transaccional de nuestros respectivos mercados. A esto se unió la firma de un Protocolo de Intención con el Holding de Productos Financieros Derivados de España, MEFF, que tiene por objeto la identificación, estudio y desarrollo de iniciativas que puedan ser de interés tanto para el mercado de valores chileno, como el español.

Durante el 2002, la **BOLSA ELECTRONICA DE CHILE, BOLSA DE VALORES** alcanzó una participación dentro del mercado accionario de 26,1 % y marcó un nuevo hito al liberar un nuevo software informativo en línea que permite a los clientes de las corredoras acceder a su rueda accionaria a través de otros sistemas electrónicos (tales como internet), ya sea como observadores o con facultades para comprar y vender instrumentos, quedando a discreción de los corredores, la manera en que el sistema opera y quiénes pueden participar a través de él.

En el Ejercicio 2003, la **BOLSA ELECTRONICA DE CHILE, BOLSA DE VALORES** liberó una serie de nuevos productos y servicios para el mercado de valores. A comienzos de año firmó, conjuntamente con SIF GARBAN INTERCAPITAL (empresa subsidiaria de la Bolsa Mexicana de Valores y del Broker Garban Intercapital), una alianza para la explotación en Chile de DATATEC, comenzando a operar activamente en el mercado de divisas. A esto se sumó la creación de la rueda para la Bolsa Emergente y una nueva versión de su página web (<http://www.bolsaelectronicadechile.cl>), la que entrega gratuitamente toda la información de este mercado, en línea y en tiempo real. En el ámbito de la autorregulación, modificó los horarios de inscripción de los remates (los cuales podrán inscribirse hasta la hora de término de las ruedas), y a partir del segundo semestre, todas las operaciones con Instrumentos de Intermediación Financiera comenzaron a ser liquidadas a través del Depósito Central de Valores (DCV), convirtiéndose en la primera bolsa de valores nacional que realiza la liquidación de todos sus instrumentos en esa institución.

La gestión 2003 terminó con la puesta en marcha de la nueva versión de su Sistema de Transacción Electrónico, SITREL, la que incorpora todos los últimos requerimientos del mercado y es compatible con los sistemas de back-office y front-office de sus corredores.

En el transcurso del año 2004, se liberó una nueva versión del Sistema de Transacción Electrónico, SITREL, y se conformó la Bolsa de Productos de Chile, Bolsa de Productos Agropecuarios. Junto con la celebración de nuestro XV Aniversario, se realizó una alianza estratégica con SIF Garban Intercapital cuyo resultado fue la creación del servicio de “Broker de Voz”.

Durante el ejercicio 2005, la **BOLSA ELECTRÓNICA DE CHILE, BOLSA DE VALORES** inauguró la rueda para Instrumentos de Intermediación Financiera y Efectos de Comercio. A esto se sumó la exitosa gestión del Broker de Voz, y del Sistema Electrónico de dólares, el cual logró una participación de mercado de 60,2%, y realizó negocios por US\$71.880,8 millones durante el 2005. Asimismo, comenzó sus operaciones la Bolsa de Productos de Chile, Bolsa de Productos Agropecuarios, marcando un hito histórico al unir en un solo mercado al mundo financiero con el agro.

Hay que destacar además el ingreso de dos nuevas corredoras, Euroamérica Corredores de Bolsa S.A. y Dupol S.A. Corredores de Bolsa, consolidando de esta manera una red transaccional de 23 corredores.

El año 2006 el mercado bursátil registró un crecimiento de un 29% en los volúmenes de negocios en acciones, logrando un nuevo máximo histórico, la **BOLSA ELECTRÓNICA DE CHILE, BOLSA DE VALORES**, por su parte, logró también un monto transado record de US\$4.300 millones durante el mismo período. Durante este año, este centro bursátil obtuvo una utilidad de M\$173 millones, lo que representa un 26,3% de incremento de utilidad en relación con el ejercicio anterior, producto de la mayor actividad de la Bolsa Electrónica de Chile, Bolsa de Valores y las utilidades de su filial Inversiones Bursátiles S. A. generadas por los servicios de Broker de Voz y el Sistema Electrónico de dólares DATATEC.

Por otra parte, en agosto de 2006 se produjo el ingreso de una nueva corredora de bolsa a nuestro centro bursátil “Moneda Corredores de Bolsa Limitada”, que iniciará sus operaciones durante el año 2007 en forma exclusiva a través de la Bolsa Electrónica de Chile, Bolsa de Valores.

2007 fue un año en que, a pesar de registrarse una reducción en la tasa de crecimiento económico de nuestro país, el mercado accionario experimentó un aumento de 61% en los montos negociados, de los cuales US\$7.691 millones correspondieron a negocios efectuados a través de nuestro centro bursátil. Asimismo, la cantidad de transacciones que se llevaron a cabo en nuestra bolsa creció un 21% para llegar a las 63.090 operaciones. La positiva evolución del mercado accionario durante el 2007 se tradujo también en importantes alzas de precios, lo que queda de manifiesto al revisar el comportamiento de nuestros índices. El CHILE 65, índice global, registró un alza de un 14,4% durante el período, mientras que otros índices más selectivos como el CHILE SMALL CAP y el CHILE HOLDINGS crecieron en un 28,9% y un 28,5% respectivamente.

La Bolsa Electrónica de Chile, cuyas utilidades ascendieron a los \$150 millones el 2007, incorporó durante dicho período un nuevo corredor, al aprobar el ingreso de Vantrust Capital Corredores de Bolsa. Con ello ya son 22 las entidades que operan por esta bolsa. Ello ha ido de la mano de la creación de nuevos productos y servicios para corredores e inversionistas, tales como la rueda de contratos de acciones y la incorporación de la modalidad Request for Quotes para la transacción de dólares a través de nuestro sistema Datatec.

Finalmente, cabe destacar también nuestra activa participación en el fortalecimiento del rol autorregulador de las bolsas, instaurando el Comité de Autorregulación de la Bolsa Electrónica e implementando en forma exclusiva para el mercado, la figura del defensor del inversionista.

Respecto a la actividad bursátil del año 2008, los distintos índices de la Bolsa Electrónica de Chile, Bolsa de Valores registraron caídas relevantes durante dicho período. Como muestra de lo anterior, podemos mencionar que el CHILE 65, que reúne las 65 acciones con mayor capitalización del mercado, cayó el 2008 un 24,8%. Asimismo, el índice CHILE Holdings registró una variación negativa de 21,4%, el Chile Small Cap -34,9% y el Chile Large Cap -20,0%. Respecto al comportamiento de los índices sectoriales se puede señalar que durante el año todos éstos registraron caídas, a excepción del índice del sector Servicios Básicos (utilities), el que subió en un 6,4%. Por último, cabe señalar como hecho de importancia el aumento registrado en la participación de esta bolsa en el mercado de operaciones simultáneas, la cual se incrementó desde un 28,6% en el año 2007 a un 35,5% durante el 2008.

Durante el año 2008 la **BOLSA ELECTRÓNICA DE CHILE, BOLSA DE VALORES** mantuvo su política de innovación y desarrollo de productos. En este sentido, destaca la modernización nuestra página web que, junto con ser la única que entrega información bursátil en línea y en tiempo real, incorporó una serie de herramientas que permiten a distintos tipos de usuarios, tanto inversionistas profesionales como personas naturales, interactuar e informarse según sus propias necesidades. Otro aporte al mercado fue la incorporación a fines del año pasado del índice sectorial Salud a nuestra familia de índices. Junto con lo anterior destaca que esta bolsa ha mantenido su calidad de líder en el mercado del dólar spot, a través de su software Datatec. Durante el 2008, junto con lograr más del 65% de participación en dicho mercado -con transacciones que alcanzaron los US\$166.000 millones- se le introdujo a dicho sistema un módulo de análisis técnico para entregar así un mejor servicio a los operadores.

El año 2009 vio nacer una gama de nuevos servicios para los inversionistas. Es así como podemos mencionar la liberación de tres nuevas versiones de nuestra página web, lo que se tradujo en un aumento de un 60% en el número de visitantes. Junto con lo anterior, liberamos nuestro servicio de información para celulares y iPhone, transformándonos en el primer centro bursátil a nivel mundial en ofrecer este último servicio en línea y en tiempo real. Junto con lo anterior se mantuvo la calidad de líderes en el mercado del dólar spot con nuestro sistema Datatec y se hicieron pruebas exitosas del Plan de Contingencia de la **BOLSA ELECTRÓNICA DE CHILE, BOLSA DE VALORES**. Las pruebas que se efectuaron consideraron los servicios de transacción SITREL y DATATEC, así como la redundancia de los enlaces de comunicaciones. Las pruebas de los servicios de transacción consideraron la operación remota desde los servidores ubicados en el Site de Contingencia, con un grado de efectividad de un 100%.

Durante el año 2010 no podemos dejar de mencionar el terremoto del 27 de febrero, lo que representó para la **BOLSA ELECTRÓNICA DE CHILE, BOLSA DE VALORES** una puesta a prueba de nuestros sistemas de respaldo y seguridad, así como de nuestros protocolos de continuidad de negocios y donde nuestros servicios transaccionales SITREL, DATATEC Y SIPO no sufrieron interrupción.

En el ámbito accionario, nuestros índices Chile 65, Chile Holdings; Chile Small Cap y Chile Large Cap se mostraron al alza. De la misma manera se comportaron los índices sectoriales, destacando entre ellos el índice del sector Consumo Discrecional y el correspondiente al Sector Industrial.

Durante este período, la **BOLSA ELECTRÓNICA DE CHILE, BOLSA DE VALORES** continuó en la tarea de profundización y desarrollo del mercado de valores local y regional, destacando los siguientes hitos: La incorporación de Zurich Corredora de Bolsa y el Grupo Bursátil Mexicano (GBM); ésta última, de especial relevancia por ser la primera casa de bolsa latinoamericana que ingresa a este centro bursátil y en el mercado bursátil chileno. En el mercado de dólar spot, nuestro software DATATEC lideró con una participación de mercado promedio de un 73,1%, el mercado nacional. Por otra parte, en el mercado de renta fija e intermediación financiera nacional, en octubre de este año se lanzó al mercado el sistema request for quote SIPO (Sistema de Información de Posturas). Con esto, entra en pleno funcionamiento un producto único en el mercado financiero local.

Cabe destacar que la difusión de información bursátil a los inversionistas ha sido siempre una preocupación por parte de la **BOLSA ELECTRÓNICA DE CHILE, BOLSA DE VALORES**. Durante este período se potenció ampliamente nuestro servicio a celulares y iPhone llegando a más de 15.000 usuarios de 41 países y en las redes sociales, Twitter BEC duplicó en números de seguidores a los de nuestra competencia.

En primer término, debe señalarse que durante el año 2011 el volumen total de negocios en esta bolsa creció un 65% con relación al 2010, acompañado de un alza en casi todos nuestros índices accionarios (a excepción del Adrián). Nota especial merece nuestro Índice Gol, que agrupa los valores de las sociedades anónimas deportivas, en este caso los clubes de fútbol profesional, Azul-Azul, Blanco y Negro y Cruzados. Este índice sectorial fue lanzado por la BEC a mediados de este año, con una favorable acogida del público, de los medios de comunicación y de los gestores de estas instituciones.

Durante 2011 se consolidó nuestro absoluto liderazgo en el mercado de dólares, por cuanto el volumen negociado a través de nuestro software Datatec nos permitió lograr una participación de un 93,5% del total negociado en esa moneda en el mercado local.

Nuestro sistema transaccional Request-for-Quote (SIPO), para negociaciones fuera de rueda de intermediación financiera, renta fija y pactos, ha proseguido su avance, tras su puesta en funcionamiento en el año 2009. Se trata de un sistema único en el mercado local que madurará este año, ya que este tipo de operaciones va en ascenso, tanto en volumen y número de transacciones como en la cantidad de usuarios interesados.

Fieles a los principios fundacionales que dieron vida a la BEC en el año 1989, durante el año 2011 concretamos dos acuerdos, en esencia dos “alianzas estratégicas”, fundadas en elementos sólidos, que nos abren perspectivas muy promisorias en el campo de la internacionalización de nuestras operaciones, como en el fortalecimiento de nuestra actividad interna.

El 21 de octubre del 2011, en Nueva York, suscribimos un acuerdo con Nasdaq OMX, que nos permitirá contar con la tecnología bursátil más avanzada, desarrollada de acuerdo con protocolos transaccionales de vanguardia y que está presente en 70 bolsas de 50 países.

Junto con lo anterior, el 6 de diciembre firmamos en Bogotá, Colombia, un acuerdo con los responsables de los mercados de divisas de Colombia y Perú, para concretar, probablemente este año, un gran mercado de divisas regional, sobre la base de sistemas transaccionales análogos que poseemos (Datatec).

Por último, y fortaleciendo nuestra política en materia de difusión de información, hemos seguido la senda iniciada el año 2010, desarrollando este año una aplicación diseñada exclusivamente para la tableta iPad, lo que se suma a nuestra aplicación para iPhone. Al 31 de diciembre de este año más de 27.000 usuarios han descargado estas aplicaciones, lo que se suma a nuestra presencia en Twitter, donde más de 14.000 personas siguen a esta bolsa.

Durante el año 2012, y como consecuencia de las turbulencias económicas a nivel mundial, el volumen total de negocios cayó un 3,1% con relación al 2011. El monto total transado en acciones contado en el mercado nacional presentó una disminución de 17,7%, respecto de 2011, al acumular operaciones por un valor de \$25.278 miles de millones. La reducción del monto de negocios en acciones en la BEC, sin embargo, cayó un 29,6% en los 12 meses, acumulando un saldo negociado de \$2.884 miles de millones. Al mismo tiempo, el volumen de transacciones de acciones simultáneas cayó a \$2.383 miles de millones.

Con relación al avance de nuestra alianza estratégica con NASDAQOMX, en diciembre se puso en marcha el nuevo sistema transaccional de acciones Xstream, lo que junto con involucrar importantes recursos humanos representa la inversión más significativa que nuestro centro bursátil ha debido enfrentar en su historia. Es particularmente destacable que, a diferencia de lo que ocurre en la mayoría de los desarrollos de proyectos de esta envergadura en el mundo, en nuestro caso todo el cronograma de desarrollo, así como los aspectos financieros asociados, se mantuvieron estrictamente dentro de lo inicialmente planificado, lo que permitió la puesta en marcha del nuevo sistema Xstream en el plazo originalmente definido, sin generarse ningún tipo de desviación en los costos.

Este nuevo sistema transaccional proporciona elementos tales como high-frequency-trading, ruteo de órdenes, conectividad instantánea, direct market access, etc., dejando a nuestra institución como líder tecnológico en el mercado bursátil chileno y, por qué no decirlo, a nivel latinoamericano. Como consecuencia de lo anterior, a la BEC se le abren las puertas para lograr una real interconexión con los mercados más importantes del mundo, así como para introducir al mercado chileno nuevas funcionalidades.

Nuestra plataforma transaccional de dólares spot (Datatec) continúa a la vanguardia en Chile, prestando un servicio de valor, que se refleja en el monto de moneda estadounidense transada a través de nuestros terminales. Éste llegó el año pasado a US\$361.012 millones, lo que representó el 98,8% del total negociado en esa moneda en el mercado local.

Aprovechando este liderazgo, durante el año se desarrollaron nuevas funcionalidades y plataformas de transacción de moneda extranjera que tienen como objetivo no solamente cubrir las distintas necesidades de negociación a nivel local, sino que también facilitar las transacciones a nivel internacional.

Durante el segundo semestre del año la Bolsa Electrónica desarrolló un sistema transaccional especialmente diseñado para las necesidades de la Tesorería General de la República, entidad que por ley maneja los recursos del tesoro público. Este software, cuya filosofía está basada en el mecanismo de subasta, fue diseñado en un principio para cubrir exclusivamente las transacciones de pactos que efectúa la Dirección de Presupuestos con sus contrapartes del mercado financiero, aun cuando también permite la negociación de depósitos bancarios. Para dimensionar lo exitoso que ha sido este sistema, puedo informar a ustedes que durante el último trimestre del 2012 se negociaron pactos por un valor equivalente a US\$9.890 millones.

Durante el año 2013 se evidenció un escenario económico complicado y cambiante, que implicó un cambio de tendencia en relación con lo ocurrido el año anterior. Las economías desarrolladas iniciaron un proceso gradual de recuperación, mientras que las economías emergentes, incluyendo a Chile, han seguido desacelerándose y las proyecciones de consenso han continuado revisándose a la baja. Como consecuencia de lo anterior se debe señalar que la BEC registró un importante aumento en el volumen de negocios, de la mano de un importante incremento en las operaciones de renta fija.

El monto total transado en acciones contado en el mercado nacional presentó una disminución de 3,4%, respecto de 2012, al acumular operaciones por un valor de \$24.427 miles de millones. La reducción del monto de negocios en acciones en la BEC, sin embargo, cayó un 8,1% en los 12 meses, acumulando negocios por \$2.651 miles de millones. Al mismo tiempo, el volumen de transacciones de acciones simultáneas cayó a \$2.220 miles de millones en nuestro centro bursátil. En instrumentos de renta fija nuestra plataforma sigue avanzando y registró un aumento significativo en sus volúmenes negociados. En el período se registraron negocios por un valor de \$3.344 miles de millones, lo que corresponde a un 287% por sobre lo negociado el año anterior.

Nuestra plataforma transaccional de dólares spot (Datatec) continúa a la vanguardia en Chile, prestando un servicio de valor, que se refleja en el monto de moneda estadounidense transada a través de nuestros terminales. Éste llegó el año pasado a US\$420.554 millones, esto es, un crecimiento de 16,5% en relación con lo negociado el año anterior, lo que al mismo tiempo representó el 99,6% del total negociado en esa moneda en el mercado local.

El año 2013 se constituyó en el año de la consolidación de nuestro sistema transaccional diseñado para la Tesorería General de la República. Este software, cuya filosofía está basada en el mecanismo de subasta, fue diseñado en un principio para cubrir exclusivamente las transacciones de pactos que efectúa la Dirección de Presupuestos (DIPRES) con sus contrapartes del mercado financiero, aun cuando también permite la negociación de depósitos bancarios. Para dimensionar lo exitoso que ha sido este sistema, puedo informar a ustedes que durante el año 2013 se efectuaron más de 1.100 negocios por un valor acumulado total de US\$33.165 millones.

En Junta de Accionistas realizada el 18 de abril de 2013 se procedió a renovar la composición del Directorio de la sociedad. Los cambios producidos fueron el reemplazo del director Sr. Mario Duque Arredondo por el Sr. Fernando Pardo Lavandero, ambos en representación de Banco BBVA, y del director Sr. Pedro Salah Ahues por el Sr. Pedro Salah Abusleme, ambos en calidad de directores independientes.

Asimismo, es importante destacar que en sesión de Directorio de fecha 27 de febrero de 2013 se aprobó el ingreso de IM Trust S.A. Corredores de Bolsa, con lo cual la Bolsa Electrónica llegó a un total de 26 intermediarios.

Como es sabido, durante el año 2013 nuestra plataforma transaccional para acciones se basó íntegramente en nuestro nuevo sistema Xstream. Resulta relevante destacar que, no obstante, la entrada en funcionamiento de este nuevo software altamente complejo desde un punto de vista tecnológico, éste presentó sólo una interrupción en el año, la que se extendió por escasos 11 minutos, con lo que el uptime del software en el año llegó al 99,993%.

Durante el mes de diciembre de 2013 la BEC fue certificada en el cumplimiento y la puesta en operación del Modelo de Prevención de Delitos (MPD) según lo establecido en la Ley N°20.393. Este modelo consiste en definir un proceso preventivo y de monitoreo, a través de diversas actividades de control de los procesos o actividades que se encuentran expuestas a los riesgos asociados a la comisión de delitos tales como lavado de activos, cohecho a funcionarios públicos nacionales o extranjeros y financiamiento del terrorismo.

Finalmente, debe destacarse que la Bolsa Electrónica de Chile suscribió un convenio con la Cámara Nacional de Comercio (CNC) para participar en un proyecto denominado "Bolsa Emergente". Este proyecto, que en la actualidad está pronto a iniciar su marcha blanca, busca facilitar el acceso a fuentes de financiamiento a empresas que por tamaño no cumplen los requisitos para inscribirse en la Superintendencia de Valores y Seguros.

Durante el año 2014 la mayoría de las economías relevantes mostraron un mayor dinamismo o, al menos, señales más claras de recuperación. La economía chilena, en cambio, registró un desempeño pobre en la mayoría de sus indicadores, tales como el crecimiento del PIB, los niveles de inflación y, en menor medida en la tasa de desempleo. Durante la mayor parte del año predominó un bajo nivel en las expectativas de expansión de corto y mediano plazo de nuestra economía, lo que sólo empezó a cambiar levemente a fines del año.

En concordancia con el escenario antes descrito, el volumen total de negocios cayó considerablemente en todos los tipos de instrumentos negociados en bolsa.

El monto total transado en acciones contado en el mercado nacional disminuyó un 27%, respecto de 2013, con operaciones por un valor de \$17.850 miles de millones. La reducción en la BEC llegó a un 47%, acumulando negocios por \$1.394 miles de millones. El volumen de transacciones de acciones simultáneas cayó a \$1.108 miles de millones en nuestro centro bursátil y los instrumentos de renta fija registraron una caída de un 61% en sus volúmenes negociados, transándose un total de \$1.304 miles de millones.

Por el contrario, nuestra plataforma transaccional de dólares spot Datatec continúa a la vanguardia en Chile. Es así como el año pasado registró negocios por un total de US\$447.073 millones, esto es, un crecimiento de 6,3% en relación con el año anterior, representando el 99,75% del total negociado en esa moneda en el mercado local.

Durante el 2014 se consolidó exitosamente el sistema de negociación para montos mayores denominado RFQ (Request for Quote), lo que nos ha permitido competir a un bajo costo con plataformas extranjeras. En efecto, actualmente se encuentran participando 10 instituciones bancarias, lo cual se reflejó en un monto total negociado de US\$95.184 millones asociado a 19.003 negocios.

En forma paralela se desarrolló e implementó un sistema de transacción vía web que permite a los usuarios cubrir las variaciones futuras de tipo de cambio mediante la negociación de puntos forward para transacciones peso/dólar. El sistema fue puesto en funcionamiento en diciembre y a contar de abril del 2015 se estará operando con la versión definitiva

Durante el año 2015 las principales economías del mundo registraron fuertes caídas en sus tasas de crecimiento, tanto así, que muchas de ellas se vieron en la obligación de rebajar sus tasas de interés a niveles inusualmente bajos de modo de mantener sus niveles –bajos- de crecimiento.

En el caso de la economía chilena durante el 2015 se juntaron dos factores: (i) nuestra dependencia de la economía internacional y (ii) el desempeño de todo el sector no transable y los factores político-sociales que estuvieron presentes desde comienzos de año. Como consecuencia de lo anterior, nuestra economía tuvo un muy pobre desempeño registrando una de las tasas de crecimiento más bajas de los últimos años. Junto con lo anterior el nivel de inflación superó la cota máxima del 4% que se ha fijado como meta el Banco Central Para el 2016 esperamos un mejoramiento moderado de la actividad económica, aunque no se prevé que se produzcan cambios sustanciales en los niveles de actividad bursátil, todo lo anterior afectado por la introducción de nueva legislación en materia tributaria, laboral y otras cuyos efectos futuros han generado amplio debate.

Con relación a los servicios transaccionales y en concordancia con el escenario antes descrito, debo señalar que el volumen total de negocios cayó considerablemente en todos los tipos de instrumentos negociados en bolsa.

El monto total transado en acciones contado en el mercado nacional disminuyó un 16%, respecto de 2014, con operaciones por un valor de \$15.005 miles de millones. La reducción en la BEC llegó a un 23%, acumulando negocios por \$1.079 miles de millones. El volumen de transacciones de acciones simultáneas cayó a \$677 miles de millones en nuestro centro bursátil y los instrumentos de renta fija registraron una caída de un 25% en sus volúmenes negociados, transándose un total de \$975 miles de millones.

Por el contrario, nuestra plataforma transaccional de dólares spot Datatec continúa a la vanguardia en Chile. Es así como el año pasado registró negocios por un total de US\$468.968 millones, esto es, un crecimiento de 4,9% en relación con el año anterior, representando el 99,83% del total negociado en esa moneda en el mercado local.

Durante el año 2015 nuestra plataforma transaccional Xstream mantuvo sus óptimos niveles de rendimiento y la flexibilidad del sistema nos ha permitido hacerle adaptaciones de acuerdo con lo que los propios intermediarios han solicitado.

Es así como se desarrolló la opción de instalar terminales transaccionales de la BEC en las oficinas de cualquier usuario. Este nuevo servicio, denominado Ruteadores, fue lanzado al mercado a fines de año y se espera ver un incremento en la demanda en la medida que mejore el desempeño de la bolsa local.

Como consecuencia de lo implementado el año anterior, durante el 2015 se consolidó exitosamente el sistema de negociación para montos mayores denominado RFQ (Request for Quote), lo que nos ha permitido competir a un bajo costo con plataformas extranjeras. En efecto, actualmente se encuentran participando 9 instituciones bancarias, lo cual se reflejó en un monto total negociado de US\$129.779 millones asociado a 25.942 negocios.

Durante el año 2016 se pudo apreciar que Estados Unidos, que había tenido una primera mitad de año muy mala con crecimiento por debajo del 1%, remontó a contar del tercer trimestre del año, incluso ante el efecto Trump. Otro país grande pero emergente como la India y en menor medida Rusia también remontaron en la segunda mitad de año. Europa está creciendo a un ritmo interesante, en línea con lo esperado, en alrededor de un 1,5%. Sin embargo, en dicho continente existen elementos de incertidumbre como los potenciales efectos del Brexit, las voces que piden la independencia de Escocia, el Frexit y el Nexit, todos reflejos de un creciente sentimiento independentista en varios países de la zona. Por último, China también ha dado señales durante los últimos meses en términos de que su economía reducirá su crecimiento, convergiendo a una tasa del 6,5 % anual.

En el caso de la economía chilena, durante el 2016 se conjugaron tres factores: (i) nuestra dependencia de la economía internacional (ii) el desempeño de todo el sector no transable y (iii) los factores político-sociales que estuvieron presentes desde comienzos de año. Como consecuencia de lo anterior, nuestra economía tuvo un muy pobre desempeño registrando una de las tasas de crecimiento más bajas de los últimos años aun cuando los niveles inflacionarios se mantuvieron plenamente controlados. Para el 2017 esperamos un nivel de crecimiento por debajo de la tasa de crecimiento potencial de nuestro país, enfrentados a un escenario incierto respecto a cuál será el modelo de desarrollo que tendremos hacia adelante. A lo anterior hay que sumar este año las expectativas que generará la próxima elección presidencial, todo lo cual afectará el desempeño de nuestro mercado bursátil, el cual al menos hasta ahora ha mostrado un creciente nivel de actividad y de precios.

Con relación a los servicios transaccionales y en concordancia con el escenario antes descrito, debo señalar que el volumen total de negocios de la BEC registró un alza en todos los tipos de instrumentos negociados en bolsa.

El monto total transado en acciones contado en el mercado nacional aumentó un 12,5%, respecto de 2015, con operaciones por un valor de \$16.886 miles de millones. El aumento en la BEC llegó a un 2,9%, acumulando negocios por \$1.110 miles de millones. El volumen de transacciones de acciones simultáneas aumentó a \$1.503 miles de millones en nuestro centro bursátil y el volumen negociado en instrumentos de renta fija registró una leve baja de un 3,8% al transarse un total de \$602 miles de millones.

Nuestra plataforma transaccional de dólares spot Datatec continúa a la vanguardia en Chile. Es así como el año pasado registró negocios por un total de US\$348.633 millones, lo que representó una caída de 25,7% respecto a lo negociado el año anterior. No obstante, esta evolución no ha afectado al nivel de uso de nuestra plataforma transaccional, representando el 99,92% del total negociado en esa moneda en el mercado local durante el 2016.

Durante el año 2016 nuestra plataforma transaccional Xstream mantuvo sus óptimos niveles de rendimiento y la flexibilidad del sistema nos ha permitido hacerle adaptaciones de acuerdo con lo que los propios intermediarios han solicitado.

Como consecuencia de lo implementado el año anterior, durante el 2016 se mantuvo la actividad en el sistema de negociación para montos mayores denominado RFQ (Request for Quote), lo que nos ha permitido competir a un bajo costo con plataformas extranjeras. En efecto, actualmente se encuentran participando 6 instituciones bancarias, lo cual se tradujo en un monto total negociado de US\$87.563 millones asociado a 17.510 negocios.

Por último, y siguiendo la línea que ha seguido esta bolsa desde sus inicios, a comienzos de año lanzamos una nueva versión de aplicaciones para dispositivos móviles, cuya principal ventaja es una rápida visualización de las variables más importantes de nuestro mercado, esto es, el valor del dólar, los precios de acciones y los valores de los índices accionarios.

En el transcurso del 2017 el volumen de negocio aumentó en un 58,5% con respecto al 2016 destacando el 43,4% en acciones, el 32,1% en cuotas de fondos de inversión y el 89% en operaciones simultáneas.

La plataforma Datatec mantuvo su liderazgo de mercado con un total de negocios de U\$303.192 millones, lo que representó un 93,3% del total de negocios en dólares en el mercado local durante el año 2017.

Finalmente, hemos trabajado en forma paralela en el desarrollo de nuevos productos y tecnologías, que apuntan a la innovación y mejora del mercado bursátil chileno. Entre ellos destaca la nueva plataforma transaccional de dólar spot Datatec y las renovadas plataformas y aplicaciones que buscan un mejor servicio a nuestros corredores y usuarios.

Durante el año 2018, se trabajó para ofrecer mejores productos y servicios a nuestros corredores y usuarios. Además de implementar el remate de cierre, desarrollamos una nueva plataforma web y móvil con una lógica transaccional, que además permite conocer el valor del dólar en tiempo real, a través de nuestro servicio premium. A eso se suma el lanzamiento de nuestro nuevo Datatec en fix que incluye diversos algoritmos. Así también, diseñamos la nueva gestión de riesgos para la BEC.

A través de estas iniciativas, buscamos impulsar el desarrollo del mercado y hacerlo más eficiente y transparente.

Por otra parte, se vieron los efectos adversos de la desmutualización de las plazas bursátil. Como habíamos advertido en su momento, este cambio en la estructura de las bolsas debía hacerse después de interconectar las bolsas, porque ésa es la única manera de garantizar la competencia y eficiencia en los mercados.

El tiempo demostró que estábamos en lo cierto. La liquidez del mercado se concentró aún más en una sola bolsa, y de 3 plazas se pasó a sólo 2, al cerrar la Bolsa de Valparaíso en octubre pasado. Durante el año también fuimos testigos de que algunos corredores, que hasta ese momento eran exclusivos de la BEC, comenzaron a operar en la bolsa más grande, atraídos por la mayor liquidez y las menores barreras de entrada, fruto de la desmutualización.

En el escenario externo, se vio un mayor crecimiento global empujado principalmente por la economía norteamericana y por la recuperación en el precio de las materias primas. En tanto, en el ámbito interno, el 2018 fue un año marcado por un crecimiento del 4% y una inflación de un 2.6% dentro del rango inferior de lo establecido por el Banco Central de Chile. Respecto de 2019, esperamos que las expectativas de crecimiento se cumplan y el dinamismo se traduzca en mayores inversiones.

Durante año 2019, la Bolsa Electrónica de Chile, Bolsa de Valores (BEC) experimentó un menor crecimiento. Del 4% del año 2018 se pasó a 1,1% en 2019. El último trimestre del año fue el más duro, porque la economía nacional estuvo fuertemente golpeada por el estallido del 18 de octubre, con una alta volatilidad en el tipo de cambio (dólar llegó a \$838), alza del desempleo, aumento de la morosidad de las empresas e incremento del riesgo, entre otras consecuencias.

Debido a lo indicado, no están las condiciones para que las bolsas puedan competir de igual a igual. Esto se explica por la falta de interconexión de las bolsas, que lleva a que el mercado siga funcionando en forma segmentada, lo que perjudica finalmente a todas las personas que transan a través de las bolsas, al no garantizarse la mejor ejecución de las órdenes ni el acceso a los mejores precios. Más grave aún, esto afecta a todos los trabajadores chilenos, que cotizan todos los meses en una AFP y, por ende, están expuestos a un mercado bursátil fragmentado.

Desde la Bolsa Electrónica, seguiremos impulsando los cambios que permitan perfeccionar el mercado bursátil. Además de promover la interconexión, continuaremos trabajando para entregar mejores productos y servicios a los corredores de bolsa y bancos, como lo hemos hecho hasta ahora.

Durante el año 2019, la BEC se ha enfocado en innovar e introducir mejoras a las plataformas de transacciones en los mercados en los que participa, implementando una serie de medidas que apuntan a perfeccionar y potencial las plataformas de transacciones de la Bolsa y Datatec con el fin de ofrecer mejores productos y servicios a los clientes.

En esa línea, se desarrolló un sistema de market maker para la BEC, se implementó el calce directo de órdenes y se firmó una alianza con Sonda para integrar plataformas de los corredores de bolsa a la tecnología de la BEC, a través de su sistema RealAis.

En relación con Datatec, la BEC adaptó esta plataforma para dar acceso a bancos extranjeros.

Otro hito relevante respecto del Datatec fue que el Banco Central de Chile eligió esta plataforma para intervenir en el mercado cambiario, en el contexto de la crisis social. Para ello, la Bolsa Electrónica realizó una serie de modificaciones en tiempo récord, adaptando el Datatec para que el Ente Emisor interviniera de acuerdo con la forma y a los plazos estipulados.

Finalmente, se potenció la aplicación y la página web premium, que permite a las personas y empresas acceder al valor del dólar en tiempo real, aportando así a acercar información de calidad a los usuarios, con el fin de que éstos tomen mejores decisiones de negocio y de inversión. Contar con información oportuna del dólar ha cobrado especial interés frente a la alta volatilidad del tipo de cambio.

El año 2020 estuvo marcado por una alta inestabilidad en las bolsas del mundo. El mercado de valores sufrió un colapso global desde febrero 2020 a raíz de la pandemia y el mercado bursátil chileno no fue la excepción. El principal indicador de la Bolsa Electrónica –Chile 65– presentó una alta volatilidad durante el año y cerró el año con una caída de 14,61% respecto de diciembre de 2019. En relación con los índices sectoriales, la gran mayoría cerró con cifras negativas, aunque hubo excepciones. El que más disminuyó fue el Industrial con un (66,06)% y el que tuvo mejor desempeño fue el índice Materiales con un 28,53%.

Por su parte, el dólar también tuvo importantes oscilaciones. El tipo de cambio fluctuó en un rango entre los \$705,40 y \$880,00, cerrando el año con \$712,45, una caída de 5,39% respecto al 31 de diciembre de 2019.

La pandemia también puso a prueba la resiliencia y capacidad de adaptarse de los distintos actores del mundo público y privado. Además de velar por la salud de las personas -sin duda, el foco prioritario-, otro desafío relevante fue mitigar los impactos negativos sobre la economía, el crecimiento, las empresas y el empleo.

De ahí la importancia de velar por la continuidad operativa en el mercado financiero local y de no escatimar esfuerzos para que los bancos y las corredoras de bolsa pudieran seguir transando, con la misma calidad de servicio y gama de productos, a través de nuestras plataformas bursátiles y Datatec.

En la Bolsa Electrónica nos adaptamos en tiempo récord. Antes de que llegara la pandemia a nuestro país y de que comenzaran las restricciones de desplazamiento, nos preparamos como bolsa para adaptar nuestros sistemas al nuevo escenario. Nuestro ADN digital nos ayudó a tener, desde el primer momento, una operación totalmente remota y con el 100% de los colaboradores trabajando a distancia. En marzo, antes de que comenzaran los periodos de cuarentena, la BEC hizo pruebas de operación remota, lo que le permitió reaccionar de manera inmediata apenas comenzó la crisis sanitaria.

La eficaz respuesta de la BEC frente a la contingencia llevó a que fuera destacada a nivel mundial por su capacidad de adaptarse y por seguir operando con éxito en medio de la pandemia. En Wall Street nuestra bolsa fue destacada como un ejemplo de operación bursátil e incluso el frontis del emblemático edificio de Nasdaq en Times Square, Nueva York, fue cubierto en mayo con la imagen de la Bolsa Electrónica.

En mayo de 2020 como miembro pleno de la Federación Iberoamericana de Bolsas (FIAB) y desde esa agrupación hemos trabajado para avanzar de manera colaborativa hacia una mayor integración de las plazas bursátiles a nivel regional. Este organismo, que agrupa a 22 bolsas en Iberoamérica, busca promover el desarrollo y perfeccionamiento de los mercados de valores e instrumentos financieros, avanzar hacia normativas unidas en la región y resguardar buenas prácticas en la industria.

Nuestra incorporación a la FIAB es una muestra de nuestro compromiso con el desarrollo del mercado bursátil a nivel local y regional, con miras a avanzar hacia la convergencia de buenas prácticas, normas y procedimientos que permitan tener un mercado más integrado, sólido y transparente.

En el plano local, durante el año 2020 seguimos empujamos la competencia en el mercado bursátil, promoviendo la interconexión entre las bolsas nacionales como el camino para nivelar la cancha y asegurar la mejor ejecución de las órdenes de los inversionistas.

Con mucha satisfacción vimos que los esfuerzos dieron resultado, porque en marzo de 2021 el Congreso finalmente aprobó el proyecto de ley que establece nuevas exigencias de transparencia y reforzamiento de responsabilidades de los agentes de los mercados, que incluye la interconexión automática, vinculante y en tiempo real.

Se trata de una gran noticia para el mercado chileno, porque la interconexión bursátil permite competir de verdad, superando los obstáculos y privilegios de un mercado fragmentado. Cada bolsa utiliza su propia infraestructura y compete, en igualdad de condiciones, para ofrecer sus mejores productos y servicios, lo que le hace bien al mercado y a todos los inversionistas.

Durante 2020, la Bolsa Electrónica continuó innovando y adaptando sus sistemas para entregar un mejor servicio a los bancos y corredores de bolsa. Se implementó la metodología VaR para medir riesgo, utilizado en valorización de garantías para simultáneas y préstamos tanto para acciones como para renta fija, se aprobó la realización de operaciones de arriendo de instrumentos de renta fijas y se realizaron nuevas versiones al sistema de administración de garantías para simultáneas y préstamos para renta fija y variable.

En relación con el servicio Datatec, uno de los proyectos más relevantes fue la habilitación del sistema de subasta de forward de dólares para el Banco Central de Chile y de transacción de dólares para la Dirección de Presupuestos.

Así también se implementó la plataforma web de Datatec para los bancos en el extranjero, lo que toma especial relevancia por la nueva normativa del Banco Central que abrirá el mercado cambiario para actores que no se encuentran domiciliados en Chile, en línea con la estrategia de la internacionalización del peso.

Durante el año 2021, en el ámbito internacional, luego de que la actividad económica decreciera en 2020 (-3,5%), las proyecciones de crecimiento se ubican en 5,9% para 2021, según el informe del Fondo Monetario Internacional publicado en enero.

En el ámbito local, la bolsa chilena consiguió una recuperación importante después de la pronunciada caída registrada a diciembre de 2019. El indicador que agrupa a las 65 empresas con mayor presencia bursátil -Chile 65- cerró el año con un decrecimiento de 6,51%. Estos resultados se explican principalmente por una caída generalizada en todos los sectores económicos, con la excepción del sector industrial que tuvo un avance anual de un 60,24%.

Por su parte, el dólar también tuvo importantes oscilaciones. El tipo de cambio fluctuó en un rango entre los \$693 y \$878, cerrando el año en \$850,50, lo que representa un alza de un 19,38% respecto al 30 de diciembre de 2019.

En febrero tomamos un rol más protagónico en la Bolsa de Productos. Tras la compra de 55 mil acciones por parte de nuestra filial Inversiones Bursátiles SA, nos convertimos en su principal accionista individual, con una participación del 17,9% de la propiedad.

En el mes de marzo de 2021, se dio a conocer un hito clave para el mercado bursátil chileno: el Congreso aprobó el Proyecto de Ley que establece nuevas exigencias de transparencia y reforzamiento de responsabilidades de los agentes de los mercados, que incluye la interconexión automática, vinculante y en tiempo real.

La interconexión bursátil debería permitir competir de verdad, superando los obstáculos y privilegios de un mercado fragmentado. En términos simples, cada bolsa utilizaría su propia infraestructura y compite, en igualdad de condiciones, para ofrecer sus mejores productos y servicios, lo que le haría muy bien al mercado y los inversionistas.

Fuimos socios fundadores de la Mesa de Educación e Inclusión Financiera (MIEF), junto a diversas asociaciones y organizaciones privadas que comparten el mismo interés. Entre las iniciativas impulsadas destaca el lanzamiento del programa “Mis Finanzas Personales” para capacitar a jóvenes de distintas carreras antes de su ingreso al mundo laboral, a través de convenios con universidades e institutos profesionales. Ha sido una buena oportunidad para acercar el mercado de capitales a los estudiantes, a través de charlas interactivas realizadas por la Bolsa Electrónica y otros actores. Así también, participamos en cursos para periodistas, reuniones con autoridades, actividades en redes sociales y un seminario junto a Icare.

La participación de más mujeres en el sector financiero, porque estamos convencidos del valor de la diversidad en esta industria. Por ello nos sumamos a Mujeres en Finanzas, una corporación que busca incentivar, apoyar y promover la participación de mujeres en la industria, en la que nuestro gerente general es embajador. Junto a esta organización, a los Ministerios de la Mujer y Trabajo, y otros actores de la industria, colaboramos con la elaboración del “Decálogo de Buenas Prácticas para Fomentar la Participación de Mujeres en el Sector Financiero”.

Por lo anterior, es que en la Junta Anual de Accionistas 2021, anunciamos la incorporación de Paulina Yazigi, primera directora independiente de la Bolsa Electrónica, que meses después asumió la Gerencia de la División Mercados Financieros en el Banco Central. Posteriormente, Rosario Celedón, ex vicepresidenta de la CMF, se integró al directorio, también en calidad de independiente.

La BEC trabajó intensamente en acondicionar sus procesos y sistemas de información bursátil y de back office relacionado con las operaciones efectuadas en los sistemas de negociación, como asimismo, llevó adelante todas las adaptaciones necesarias a su sistema de negociación X-Stream, previsto por Nasdaq, para soportar la interconexión de los sistemas bursátiles con los otros centros bursátiles del país en tiempo real y vinculante. De esa forma, al 31 de diciembre de 2021, la BEC contaba en tiempo y forma con todo lo necesario para dar cumplimiento a la obligación legal de disponer a los corredores una plataforma de negociación que permita asegurar la mejor ejecución de sus órdenes, considerando para aquellos, todas y cada una de las mejores ofertas vigentes en todas las bolsas de valores del país.

En lo referente al proyecto del Banco Central de Chile de internacionalización del peso, en nuestro Datatec, uno de los proyectos más relevantes fue la habilitación en la plataforma web, para que los bancos en el extranjero puedan transar directamente con las contrapartes habilitadas, locales o extranjeras (sólo deben contar con líneas de crédito bilaterales). En esa dirección hoy tenemos conectados 11 bancos extranjeros a nuestro Datatec lo que les permite obtener información del mercado local de divisas y la plataforma está preparada para qué, en cuanto la regulación lo permitan puedan hacer transacciones.

Además, se comenzó el trabajo en forma conjunta con Combanc, para que las operaciones de dólares realizadas en el sistema Datatec, sean informadas en línea a la Cámara Central de dólares, operada por Combanc, para su liquidación.

ACTIVIDAD PRINCIPAL

La actividad principal de la Bolsa consiste en proveer a sus miembros de la implementación necesaria para que puedan realizar eficazmente, en el lugar que se les proporcione, las transacciones de valores mediante mecanismos continuos de subasta pública y para que puedan efectuar las demás actividades de intermediación de valores. Para este efecto, la **BOLSA ELECTRONICA DE CHILE, BOLSA DE VALORES** pone a disposición de sus clientes toda la infraestructura computacional (de la más alta tecnología), además del software X-STREAM y SITREL que cumplen la función de ser sistemas de transacción de renta variable y de renta fija, respectivamente, para los mercados de Renta Variable y Renta Fija, respectivamente.

INVERSIONES BURSATILES S.A. filial de la **BOLSA ELECTRONICA DE CHILE, BOLSA DE VALORES**, tiene como actividad principal la prestación servicios de Mercado de dólares (Datatec) y servicios computacionales a su matriz.

El total de participación consolidado en todos los mercados descritos anteriormente, de enero a diciembre de 2021 y 2020, es de 39,1% y 36,4%, respectivamente.

EQUIPAMIENTO:

Lo constituyen principalmente los equipos computacionales y software desarrollados de acuerdo con las características que la Bolsa necesita para su funcionamiento, utilizando hardware de comunicación de la más reciente tecnología. Posee una red de terminales conectados a un computador central los que son utilizados para efectuar las transacciones diarias de los corredores de bolsa y para presentar información bursátil, macro financiera y antecedentes generales de las sociedades anónimas.

PROPIEDADES E INSTALACIONES

La oficina central de la Bolsa Electrónica de Chile, Bolsa de Valores y su filial Inversiones Bursátiles S.A., donde realiza sus actividades para la prestación de servicios, está ubicada en Huérfanos N°770, Piso 14° oficina 1401, Santiago.

Dicha propiedad no tiene deuda, ni gravámenes y los saldos netos son los siguientes:

Descripción	2021 M\$	2020 M\$
Oficinas Piso 14° Edificio Santiago 2000	587.785.-	598.167.-
Bodega Edificio Santiago 2000	2.070.-	2.118.-
Total Propiedad e Instalaciones	589.855.-	600.285.-

Todos estos bienes y el equipamiento computacional que se encuentra en dichos inmuebles, de propiedad de la **BOLSA ELECTRONICA DE CHILE, BOLSA DE VALORES** y de su filial **INVERSIONES BURSATILES S.A.**, se encuentran asegurados.

MERCADO EN LOS QUE PARTICIPA

El mercado en que participa la Bolsa es el mercado de valores de Chile que se traduce principalmente en el mercado accionario, monetario, renta fija e intermediación financiera y mercado de dólares a través de su filial Inversiones Bursátiles S. A.

Su competencia directa es la Bolsa de Comercio de Santiago.

MARCO REGULATORIO

La Bolsa Electrónica de Chile, Bolsa de Valores, se rige primero por la Ley N°18.045 de Mercados de Valores y por la Ley N°18.046 de Sociedades Anónimas. Además, sus operaciones están normadas en los Estatutos y en el Reglamento de Operaciones de la propia Bolsa. Finalmente, la Bolsa es partícipe del Mercado de Valores de Chile y es regulada por la Comisión para el Mercado Financiero (CMF).

FACTORES DE RIESGO

Los factores de riesgo a los cuales la Bolsa está expuesta se refieren principalmente a su relación con la actividad económica del país. Además, está expuesta a las oscilaciones y composición de inversionistas en el mercado bursátil.

La Bolsa Electrónica de Chile, cuenta con políticas de seguridad de la información, que junto con planes y procedimientos escritos de gestión de riesgo, establecen las directrices para administrar de manera racional los riesgos que enfrenta. Dichos planes y programas de gestión de riesgo son revisados y aprobados por el directorio, y proporcionan un marco de referencia en concordancia con las normas establecidas en las leyes, aquellas emanadas de la Comisión del Mercado Financiero; sus reglamentos y manuales de operación.

Existen tres niveles de defensa, que permiten gestionar el riesgo.

Una primera línea de defensa, la constituyen las áreas operativas de la bolsa, quienes tienen la principal responsabilidad frente a la administración de los riesgos identificados en cada área. Estas actividades se encuentran incorporadas en sus procesos diarios y de trabajo sistemático y permanente; debidamente documentados, a través de manuales y procedimientos específicos, los cuales son actualizados constantemente.

Una segunda línea de defensa, la constituyen una gestión del riesgo a través de políticas y procedimientos de continuidad de negocios; los cuales son monitoreados y actualizados de forma permanente.

Una tercera línea de defensa, la constituye la auditoría interna, que mediante controles cruzados, verifica el cumplimiento de los planes y programas de gestión de riesgo.

A través de dichos planes y programas, se establecen los objetivos a ser alcanzados, lo que permite identificar, medir, informar y reportar, como asimismo, controlar y mitigar, los riesgos identificados a los que se expone la sociedad; basando su accionar en las siguientes líneas de acción:

a.- Riesgo de crédito: este riesgo puede ser originado por una posible pérdida por el hecho que un cliente o contraparte en un instrumento financiero no cumpla con las obligaciones; se origina principalmente de los deudores por ventas e instrumentos de inversión de la Sociedad.

Los clientes de la Sociedad, en general, son clientes con prestigio e historial de pago que permite realizar una evaluación bastante certera de la incobrabilidad de la cartera, incobrabilidad que en la historia de la Sociedad ha sido mínima.

Por otra parte, la Sociedad administra su exposición al riesgo de crédito invirtiendo sus excedentes de caja, cifra que alcanza al 31 de diciembre de 2021 a M\$3.871.080.- dicha cifra está invertida solamente en instrumentos con liquidez y cuyas contrapartes cuenten con calificaciones de riesgo de crédito de al menos A N2, y en instituciones que cuenten con respaldo bancario o instrumentos emitidos por el Banco Central de Chile. Además, la política de inversión de la Sociedad contempla la distribución de las inversiones de manera tal de evitar la concentración, tanto en emisores como así también de tipo de instrumento.

a.1.- Riesgo de crédito por operaciones bursátiles: Corresponde al riesgo de que una contraparte de una determinada corredora de bolsa no pueda cumplir, en tiempo y forma, con sus obligaciones al momento de ser éstas exigibles.

A este respecto, la Bolsa establece exigencias de garantías que los corredores deben enterar, por operaciones a plazo, que son determinadas en función de las transacciones que éstos realizan, sus correspondientes patrimonios bursátiles, y la calidad de los activos constituidos en garantías, cuyo cumplimiento es monitoreado de forma permanente y en tiempo real.

Estas garantías, además, se constituyen considerando el Riesgo de Mercado, que corresponde a las exposiciones de dichas garantías a las fluctuaciones de precios. A este respecto, diariamente, se miden las volatilidades a que están expuestas dichas garantías, de manera de controlar que los descuentos aplicados a los precios de éstas sean aquellos que resulten suficientes para, en el evento de tener que ejecutar dichas garantías, no se afecte significativamente el precio de mercado de los activos, y pueda finalmente, servir para el propósito que fueron creadas, que no es otra cosa que hacer cumplir, de manera forzada con la obligación caucionada.

b.- Riesgo operacional: Corresponde al riesgo de pérdida debido a la falla en los procesos del personal de la Bolsa, o bien de sus sistemas internos o de los controles internos aplicables de dichos sistemas o procesos; lo que también puede ocurrir por causas externas. Se excluyen los riesgos legales, estratégicos y reputacionales.

A este respecto, los riesgos de ciberseguridad son especialmente tratados como riesgos operacionales.

Para efectos de mitigar estos riesgos, el directorio revisa, anualmente, los planes que permiten identificar, controlar, mitigar y gestionar dichos riesgos operacionales.

Los sistemas de información y de continuidad de negocios, se rigen por estándares internacionales de la industria. Dichos estándares establecen numerosos controles, entre ellos, de seguridad de la información, seguridad física, continuidad de negocios, lo cual permite, una buena gestión en orden a disponer de la identificación, detección, y recuperación de la información frente a un evento de esta naturaleza.

Finalmente, la Bolsa cuenta con un Modelo de Prevención de Delito (MPD), que se encuentra certificado, en conformidad a la ley N°20.393.

- c.- **Riesgo de liquidez:** Corresponde al riesgo que la Sociedad no pueda hacer frente a sus obligaciones financieras en los plazos comprometidos.

La Sociedad mantiene una política de liquidez basada en la correcta administración de sus activos y pasivos, esto mediante políticas que logran el cumplimiento oportuno de los compromisos de sus clientes como así también el cumplimiento en plazo de sus obligaciones, esto considerando el manejo eficiente de los excedentes de caja.

- d.- **Riesgo de Mercado:** Corresponde al riesgo en que los cambios en los precios de mercado afecten los resultados de la Sociedad, ya sea por el valor de los instrumentos financieros que mantiene o por pasivos que estén sujetos a riesgos de fluctuación de valor por cambios en tasas de interés, moneda extranjera, precios de acciones u otros.

i) **Riesgo de tasa de interés**

La Sociedad no mantiene activos ni pasivos emitidos a tasas de interés variables cuyos flujos futuros sean afectados por cambios en la tasa de interés. Sin embargo, mantiene inversiones en instrumentos de renta fija cuyo valor de mercado está influido por las tasas de interés. Las inversiones ascienden a M\$ 3.871.080.- al 31 de diciembre de 2021.

ii) **Riesgo de tipo de cambio**

La Sociedad tiene como compromiso cancelar en dólares americanos la licencia y mantención del sistema X-Stream a Nasdaq anualmente. Además, la Sociedad recauda dólares americanos por venta de información a Vendors. Para cubrir el diferencial que se produce entre ambos montos, la Sociedad aplica cobertura mediante la compra mensual dólares americanos en el mercado formal.

A excepción de lo anterior, no existen operaciones y/o transacciones relevantes en moneda extranjera, que requieran de la implementación de políticas de cobertura de equilibrio de activos y pasivos en moneda extranjera, ya sea esta en forma natural o bien mediante la contratación de instrumentos financieros de cobertura.

La Sociedad mantiene activos en moneda extranjera en depósitos a plazo fijo a menos de 90 días por US\$390.003 equivalentes a M\$334.287.- al 31 de diciembre 2021.

- e.- **Riesgo Reputacional:** Corresponde a aquel riesgo de origen externo o interno, de cualquier naturaleza, que pudiera derivar en una percepción negativa de la sociedad, respecto a prácticas institucionales, y que, como consecuencia de aquello, puedan significar una disminución en la actividad de negocios.

La gestión de este tipo de riesgo, por su naturaleza, está abordado, para los efectos de su mitigación, de forma integral, a través de comités de crisis, que actúa a través de canales formales de comunicación, tanto a nivel interno, como externo.

- f.- **Riesgo Sistémico:** Corresponde al riesgo que enfrenta la Bolsa a consecuencia de hechos acaecidos en otras sociedades, pero frente a las cuales ocurre una suerte de interdependencia.

El tratamiento de estos riesgos se aborda a través de controles establecidos para los riesgos de operacionales y de crédito, principalmente.

- g.- **Riesgo Legal:** Corresponde al riesgo de actuar fuera del marco jurídico vigente, o bien, frente a cambios de legislación, que se traduzca en una eventual pérdida para la sociedad.

Para mitigar este tipo de riesgos, la Bolsa se vale de una relación contractual sólida con sus clientes y el entorno, conforme a la ley vigente, que se refleja en la suscripción de contratos suscritos entre las partes respecto a los servicios que provee. Asimismo, la dictación de manuales, reglamentos y circulares, los que son presentados al regulador para su aprobación, cuando corresponde.

Los factores de riesgo a los cuales la Bolsa está expuesta se refieren principalmente a su relación con la actividad económica del país y además, está expuesto a las oscilaciones y composición de inversionistas en el mercado bursátil.

CLIENTES Y PROVEEDORES

Los clientes de la sociedad lo constituyen, los corredores que se encuentran inscritos en la Bolsa; Instituciones Financieras de reconocido prestigio en el mercado; Operadores Directos integrados por los principales bancos comerciales, como también por administradoras de fondos de pensiones; y en modalidad de clientes con terminal de consulta se encuentran algunas compañías de seguros. Además, su filial Inversiones Bursátiles S.A. tiene como cliente de sus sistemas transaccionales a la Dirección de Presupuesto y Banco Central de Chile.

De un total de 275 clientes de la sociedad, ninguno de ellos en forma individual, concentra al menos un 10% del total de ingresos del ejercicio 2021.

Los proveedores habituales de la sociedad tienen relación con el equipamiento y desarrollo de nuevas tecnologías para el funcionamiento óptimo de sus actividades. Dentro de los más importantes podemos nombrar a NASDAQ OMX, COASIN, GTD TELEDUCTOS y ICAP ECUADOR.

De un total de 42 proveedores de la sociedad, 3 de ellos en forma individual representan al menos el 10% del total de compras efectuadas en el ejercicio 2021 por el suministro de bienes y servicios del segmento.

LICENCIA DE SISTEMAS Y CONCESIONES

Licencia y mantención de sistema X-Stream: Corresponde a la licencia y mantención de sistema transacciones de renta variable de la Bolsa Electrónica de Chile, Bolsa de Valores, contrato con Nasdaq OMX, y éste tiene una vigencia hasta octubre del año 2023.

Sistema transaccional dólar Datatec: Corresponde a un convenio de explotación del sistema transacciones dólar con Icap México, y el convenio es de fecha indefinida.

ACTIVIDADES FINANCIERAS

Los bancos comerciales con que ha operado la compañía durante 2021 fueron el Banco de Chile, Citibank NY y el Banco Santander.

Las inversiones de tipo financiero se manifiestan principalmente en la adquisición de depósitos a plazo, bonos y pagarés reajustables del Banco Central.

POLITICAS DE INVERSION

Las inversiones están orientadas a un crecimiento sostenido de equipamiento y desarrollo de tecnologías de vanguardia para ofrecer una amplia gama de servicios para los usuarios de los sistemas de transacción e información que posee la sociedad.

POLITICA DE DIVIDENDOS

De conformidad al artículo 40º número 10 de la Ley de Mercado de Valores que fuera modificado por el artículo número 3º de la Ley 18.919, las bolsas de valores pueden distribuir como dividendo el porcentaje de las utilidades líquidas del ejercicio que libremente determine la junta ordinaria de accionistas de la sociedad.

La BOLSA ELECTRONICA DE CHILE, BOLSA DE VALORES, en su Junta Ordinaria de Accionistas, celebrada el 20 de abril de 2021, acordó repartir un dividendo definitivo de carácter adicional, en dinero en efectivo de \$29,289 pesos, con cargo al 30% de las utilidades líquidas del ejercicio 2020, cifra que asciende a M\$120.087.-

INFORMACIÓN ESTADÍSTICA

Dividendos definitivos pagados por Bolsa Electrónica de Chile, Bolsa de Valores en los últimos 4 años:

Aprobado en	Fecha Aprobación JOA	Fecha de pago	Monto Total M\$	Monto por acción \$	Con cargo a utilidades de	% de las utilidades a pagar
Junta Ordinaria de Accionistas	20.04.2021	10.05.2018	120.087	29,30	2020	30,0%
Junta Ordinaria de Accionistas	15.04.2020	15.05.2019	126.540	30,86	2019	30,0%
Junta Ordinaria de Accionistas	24.04.2019	05.05.2020	126.460	30,84	2018	30,0%
Junta Ordinaria de Accionistas	19.04.2018	12.05.2021	136.623	33,32	2017	30,0%

INFORMACION SOBRE FILIAL INVERSIONES BURSATILES S.A.

La sociedad anónima cerrada **GETS S.A.**, creada con fecha 20 de julio de 1992, con un capital inicial de M\$700.000 dividido en 1.000.000 de acciones, de las cuales es de propiedad de la **BOLSA ELECTRONICA DE CHILE, BOLSA DE VALORES** 999.9999 Acciones, representando un porcentaje de 99,9999%.

Con fecha 29 de diciembre de 1995, según acuerdo tomado en Junta Extraordinaria de Accionistas, se aumentó el capital social de **GETS S.A.** en M\$126.467 (Históricos) emitiéndose para este efecto 136.814 acciones de pago sin valor nominal, las cuales fueron suscritas y pagadas en su totalidad por la Bolsa Electrónica de Chile, Bolsa de Valores.

Con fecha 15 de abril de 1997, mediante escritura pública de Acta: "Segunda Junta Extraordinaria de Accionistas" de **GETS S. A.**, se acordaron las siguientes modificaciones:

Cambio de razón social de **GETS S. A.** por **INVERSIONES BURSATILES S. A.**

División de la sociedad en dos sociedades anónimas cerradas denominadas **INVERSIONES BURSATILES S. A.**, continuadora y una nueva sociedad **OPEN GETS S. A.** resultante de la división.

Se asigna a **INVERSIONES BURSATILES S. A.** un 86,7676% del patrimonio y a **OPEN GETS S. A.** un 13,2324% conforme al Balance General al 31 de marzo de 1997.

El objetivo de la filial **INVERSIONES BURSATILES S.A.** es:

Proporcionar a los usuarios e intermediarios del mercado de Valores, los medios de comunicaciones electrónicos para realizar computacionalmente operaciones fuera de rueda; el desarrollo y la prestación en Chile y en el extranjero, de asesorías y servicios de la información y transacción computacional; administración de sistemas y operaciones bursátiles; el desarrollo, aplicación y explotación comercial de sistemas y software destinados a la intermediación y transacción de toda clase de bienes y productos susceptibles de ser transados mediante mecanismo computacional; el otorgamiento a cualquier título, licencias de sistemas de transacción computacional y de comunicación computacional tanto en Chile como en el extranjero.

Su directorio está constituido por:

Presidente : Fernando Cañas Berkowitz
Directores : José Miguel Alcalde Prado y Arturo Concha Ureta

La gerencia general la desempeña don Juan Carlos Spencer Ossa.

El patrimonio al 31 de diciembre de 2021 asciende a M\$4.716.208 divididos en 1.136.814 de acciones, de las cuales 1.136.813 pertenecen a la **BOLSA ELECTRONICA DE CHILE, BOLSA DE VALORES**.

La proporción del total de los activos que representa esta inversión en empresa filial para la **BOLSA ELECTRONICA DE CHILE, BOLSA DE VALORES** es de 57,5%.

La empresa filial **INVERSIONES BURSÁTILES S. A.**, le presta como servicio principal, a su matriz **BOLSA ELECTRONICA DE CHILE, BOLSA DE VALORES**, según contrato suscrito de fecha 30 de septiembre de 2005, lo siguiente:

- a) Diseño, implementación y Administración de Sistemas Computacionales.
- b) Evaluación, adquisición, instalación y operación de Hardware.
- c) Desarrollo e implementación de un esquema de operación particular e independiente para la Bolsa; comprende la utilización de un servidor de datos, un servidor de aplicaciones con sus respectivos respaldos.
- d) Implementación de herramientas de acceso de corredores
- e) Desarrollo de software.
- f) Desarrollo e implementación de sistemas de comunicaciones.
- g) Cualquier servicio eventual en la medida que sea requerido por la **BOLSA ELECTRONICA DE CHILE, BOLSA DE VALORES**.

Por otra parte, según contrato de fecha 07 de diciembre de 2021 la **BOLSA ELECTRONICA DE CHILE, BOLSA DE VALORES**, le presta servicios por concepto de “alta dirección” y arriendo de oficinas a su filial **INVERSIONES BURSÁTILES S.A.**, por un monto mensual de U.F. 1.076.

Finalmente, la **BOLSA ELECTRONICA DE CHILE, BOLSA DE VALORES**, posee el 99,9999% de la propiedad de la filial **INVERSIONES BURSÁTILES S.A.**

DESEMPEÑO ECONÓMICO

Los estados financieros de la subsidiaria se encuentran a disposición del público en las oficinas de la Bolsa Electrónica de Chile, Bolsa de Valores (BEC), en su página web: www.bolchile.com y en la Comisión para el Mercado Financiero (CMF).

ANÁLISIS FINANCIERO RESUMIDO DE INVERSIONES BURSATILES S.A., FILIAL DE BOLSA ELECTRONICA DE CHILE, BOLSA DE VALORES AL 31 DE DICIEMBRE DE 2021 Y 2020.

Análisis del Estado de Situación Financiera

Al 31 de diciembre de 2021 y 2020, se observa en términos del Estado de Situación Financiera, un comportamiento uniforme de las cifras sin existir variaciones relevantes en activos y pasivos.

El activo total de la Sociedad aumentó en M\$190.459.- es decir en un 4,1%, con relación al 31 de diciembre de 2020. Esto es principalmente por el efecto del pago de la deuda de la matriz, Bolsa Electrónica de Chile, Bolsa de Valores y el dividendo cancelado a está, con cargo a utilidades acumuladas.

Con respecto a los activos corrientes, estos disminuyeron, para igual período, en un (9,3)%.

El principal componente del rubro activos no corrientes, es la inversión en el Depósito Central de Valores y Bolsa de Productos de Chile, contabilizada mediante el método de la participación, dicha partida representa un 84,9% y 80,6% respectivamente, al 31 de diciembre de 2021 y 2020 de los activos no corrientes.

SITUACIÓN FINANCIERA, ACTIVOS	DICIEMBRE 2021 M\$	DICIEMBRE 2020 M\$	VARIACIÓN %
Total de activos corrientes	2.798.800	3.085.049	(9,3)%
Total de activos no corrientes	2.068.760	1.592.052	29,9%
Total de activos	4.867.560	4.677.101	4,1%

La principal diferencia de los pasivos es consecuencia de la disminución del patrimonio producto del pago de dividendos cancelados a su matriz, Bolsa Electrónica de Chile, Bolsa de Valores.

Los pasivos corrientes disminuyeron, con respecto al ejercicio 2020 en un 3,8%,

SITUACIÓN FINANCIERA, PASIVOS	DICIEMBRE 2021 M\$	DICIEMBRE 2020 M\$	VARIACIÓN %
Total de pasivos corrientes	151.352	157.323	(3,8)%
Patrimonio	4.716.208	4.519.778	4,3%
Total de pasivos	4.867.560	4.677.101	4,1%

En el siguiente cuadro se muestran los indicadores y cifras relevantes:

INDICADOR	UNIDAD	DICIEMBRE 2021	DICIEMBRE 2020
Liquidez corriente (1)	Veces	18,5	19,6
Razón ácida (2)	Veces	17,6	19,4
Deuda / Patrimonio (3)	Porcentaje	3,2%	3,5%
Patrimonio	M\$	4.716.208	4.519.778
Total Activo	M\$	4.867.560	4.677.101

(1): Activo corriente dividido por pasivo corriente.

(2): Activo corriente menos activos por impuestos corrientes y otros activos no financieros corrientes divididos por pasivo corriente.

(3): Total pasivos corrientes más pasivos no corrientes divididos por patrimonio.

Análisis del Estado de Resultados

El resultado de la Sociedad para los ejercicios terminados al 31 de diciembre de 2021 y 2020 presenta una disminución de un 6,6%.

El detalle numérico es el siguiente:

RUBRO ESTADO DE RESULTADOS	DICIEMBRE 2021	DICIEMBRE 2020	VARIACIÓN
	M\$	M\$	%
Ingresos por actividades ordinarias	1.960.236	1.677.276	16,9%
Gastos por beneficios al personal	(368.534)	(354.392)	4,0%
Gastos por depreciación y amortización	(107.524)	(92.157)	16,7%
Gastos por naturaleza	(1.447.296)	(994.709)	45,5%
Resultado operacional	36.882	236.018	(84,4)%
Ingresos Financieros	127.027	110.390	15,1%
Resultados por inversión en Empresas Relacionadas	326.947	224.582	45,6%
Resultado no Operacional	453.974	334.972	35,5%
Impuesto a la renta	8.428	(68.626)	-
Resultados del ejercicio	499.284	502.364	(0,6)%

Los ingresos por actividades ordinarias presentan un aumento de un 16,9%, éste se produce principalmente por la mayor facturación del servicio transaccional de dólar, Datatec.

Los gastos por beneficios a los empleados aumentaron por gastos de capacitación y provisiones del personal con respecto al ejercicio 2020 en M\$ 14.142.-.

Las depreciaciones y amortizaciones presentan un aumento producto de las adiciones del año 2021 con respecto al 2020, cuyo efecto fue un mayor cargo por depreciación y amortización en el año 2021.

Los otros gastos por naturaleza experimentaron un aumento de un 45,5% producto principalmente por la mayor facturación de la matriz Bolsa Electrónica de Chile a su filial por concepto de alta dirección y arriendo de oficinas.

En el siguiente cuadro se detallan índices y cifras relevantes de la Sociedad:

INDICADOR	UNIDAD	DICIEMBRE 2021	DICIEMBRE 2020
Rentabilidad Patrimonio (1)	%	10,6%	11,1%
Rentabilidad Activos (2)	%	10,3%	10,7%
EBITDA (3)	M\$	144.406	328.175
EBITDA / Ventas (4)	%	7,9%	19,6%
Utilidad / Ventas (5)	%	27,5%	30,0%

- (1): Resultado ejercicio dividido por patrimonio.
 (2): Resultado ejercicio dividido por total de activos.
 (3): Resultado operacional más depreciación y amortización.
 (4): EBITDA dividido por ingresos por actividades ordinarias.
 (5): Resultado del ejercicio dividido por ingresos por actividades ordinarias.

Análisis del Estado de Flujos

Al 31 de diciembre de 2021 y 2020, el saldo de efectivo y equivalentes al efectivo al final del periodo es de M\$461.884.- y de M\$709.149.- respectivamente. La disminución de un 34,9%, es decir por un monto de M\$247.265.-, se explica principalmente por lo siguiente:

RUBROS ESTADO DE FLUJO DE EFECTIVO	2021 M\$	2020 M\$	VARIACIÓN M\$	VARIACIÓN %
Flujo de efectivo de actividades de operación	424.411	457.862	(33.451)	(7,3)%
Flujo de efectivo de actividades de inversión	(521.676)	1.161.760-	(1.683.436)	-
Flujo de efectivo de actividades de financiamiento	(150.000)	(1.200.001)	1.050.001	-
Incremento neto de efectivo y efectivo equivalente	(247.265)	419.621	(666.886)	-
Efectivo y efectivo equivalente inicio del periodo	709.149	289.528	419.621	-
Efectivo y efectivo equivalente final del periodo	461.884	709.149	(247.265)	(34,9)%

Las variaciones en los flujos procedente de la actividad de operación son principalmente por:

El incremento de los mayores gastos por naturaleza con respecto al 2020.

Respecto a los flujos de efectivo por actividades de inversión y financiamiento, registra el rescate de la cartera administrada para cancelar dividendo a la matriz en el año 2021.

Finalmente, la disminución de efectivo y equivalente de efectivo entre los ejercicios 2021 y 2020 es de M\$247.265.-

Análisis en cambios en el patrimonio

RUBRO DEL PATRIMONIO	DICIEMBRE 2021	DICIEMBRE 2020	VARIACIÓN
	M\$	M\$	%
Saldo inicial	4.519.778	5.210.512	(13,3)%
Resultado ejercicio	499.284	502.364	(0,6)%
Otro resultado integral	(152.854)	6.903	-
Dividendos distribuidos	(150.000)	(1.200.001)	-
Saldo final patrimonio	4.716.208	4.519.778	4,3%

SEGUNDA PARTE



EY Chile
Avda. Presidente
Riesco 5435, piso 4,
Las Condes, Santiago

Tel: +56 (2) 2676 1000
www.eychile.cl

Informe del Auditor Independiente

Señores
Accionistas y Directores de
Bolsa Electrónica de Chile, Bolsa de Valores:

Hemos efectuado una auditoría a los estados financieros consolidados adjuntos de Bolsa Electrónica de Chile, Bolsa de Valores y Filial, que comprenden los estados de situación financiera consolidados al 31 de diciembre de 2021 y 2020, y los correspondientes estados consolidados de resultados integrales, de cambios en el patrimonio y de flujos de efectivo por los años terminados en esas fechas y las correspondientes notas a los estados financieros consolidados.

Responsabilidad de la Administración por los estados financieros consolidados

La Administración es responsable por la preparación y presentación razonable de estos estados financieros consolidados de acuerdo con Normas Internacionales de Información Financieras (NIIF). Esta responsabilidad incluye el diseño, implementación y mantención de un control interno pertinente para la preparación y presentación razonable de estados financieros consolidados que estén exentos de representaciones incorrectas significativas, ya sea debido a fraude o error.

Responsabilidad del auditor

Nuestra responsabilidad consiste en expresar una opinión sobre estos estados financieros consolidados a base de nuestras auditorías. Efectuamos nuestras auditorías de acuerdo con Normas de Auditoría Generalmente Aceptadas en Chile. Tales normas requieren que planifiquemos y realicemos nuestro trabajo con el objeto de lograr un razonable grado de seguridad que los estados financieros consolidados están exentos de representaciones incorrectas significativas.

Una auditoría comprende efectuar procedimientos para obtener evidencia de auditoría sobre los montos y revelaciones en los estados financieros consolidados. Los procedimientos seleccionados dependen del juicio del auditor, incluyendo la evaluación de los riesgos de representaciones incorrectas significativas de los estados financieros consolidados, ya sea debido a fraude o error. Al efectuar estas evaluaciones de los riesgos, el auditor considera el control interno pertinente para la preparación y presentación razonable de los estados financieros consolidados de la entidad con el objeto de diseñar procedimientos de auditoría que sean apropiados en las circunstancias, pero sin el propósito de expresar una opinión sobre la efectividad del control interno de la entidad. En consecuencia, no expresamos tal tipo de opinión. Una auditoría incluye, también, evaluar lo apropiadas que son las políticas de contabilidad utilizadas y la razonabilidad de las estimaciones contables significativas efectuadas por la Administración, así como una evaluación de la presentación general de los estados financieros consolidados.



Consideramos que la evidencia de auditoría que hemos obtenido es suficiente y apropiada para proporcionarnos una base para nuestra opinión de auditoría.

Opinión

En nuestra opinión, los mencionados estados financieros consolidados presentan razonablemente, en todos sus aspectos significativos, la situación financiera de Bolsa Electrónica de Chile, Bolsa de Valores y Filial al 31 de diciembre de 2021 y 2020, y los resultados de sus operaciones y los flujos de efectivo por los años terminados en esas fechas, de acuerdo con las Normas Internacionales de Información Financiera (NIIF).

A handwritten signature in blue ink, appearing to read 'Juan Francisco Martínez A.', is positioned above the printed name.

Juan Francisco Martínez A.
EY Audit SpA

Santiago, 16 de marzo de 2022

BOLSA ELECTRONICA DE CHILE, BOLSA DE VALORES Y FILIAL**Estados Consolidados de Situación Financiera****Al 31 de diciembre de 2021 y 31 de diciembre de 2020****(en miles de pesos)**

ACTIVOS	Nota	Al 31 de diciembre de 2021 M\$	Al 31 de diciembre de 2020 M\$
Activo Corriente			
Efectivo y equivalentes al efectivo	(7)	1.289.312	1.328.848
Activos financieros a valor razonable	(8)	2.864.335	3.339.884
Deudores comerciales y otras cuentas por cobrar	(10)	174.257	188.794
Cuentas por cobrar a entidades relacionadas	(11)	134.997	132.497
Activos por impuestos corrientes	(16)	112.396	-
Otros activos no financieros, corrientes	(9)	467.742	123.180
Total activo corriente		5.043.039	5.113.203
Activo no Corriente			
Inversión en sociedades	(13)	-	316.506
Inversiones contabilizadas utilizando el método de la participación	(12)	1.911.229	1.184.519
Activos intangibles, neto	(14)	350.043	407.192
Propiedades, planta y equipo, neto	(15)	892.789	928.797
Activos por impuestos diferidos	(16)	27.782	18.567
Total activo no corriente		3.181.843	2.855.581
Total Activos		8.224.882	7.968.784

Las notas adjuntas forman parte integral de estos estados financieros consolidados

BOLSA ELECTRONICA DE CHILE, BOLSA DE VALORES Y FILIAL

Estados Consolidados de Situación Financiera

Al 31 de diciembre de 2021 y 31 de diciembre de 2020

(en miles de pesos)

PASIVOS Y PATRIMONIO NETO	Nota	Al 31 de diciembre de 2021 M\$	Al 31 de diciembre de 2020 M\$
Pasivo Corriente			
Cuentas por pagar comerciales y otras cuentas por pagar	(17)	219.959	225.125
Provisiones por beneficios a los empleados	(18)	203.803	158.224
Otros pasivos no financieros	(19)	140.303	88.143
Pasivos por impuestos corrientes	(16)	-	7.861
Dividendos por pagar	(20)	18.199	18.512
Total pasivo corriente		582.264	497.865
Pasivo no Corriente			
Pasivos por impuestos diferidos	(16)	-	21.966
Total pasivo no corriente		-	21.966
Patrimonio Neto			
Capital emitido	(20)	2.707.160	2.707.160
Ganancias acumuladas	(20)	4.188.216	3.763.412
Resultados integrales	(20)	(142.725)	88.414
Otras reservas	(20)	889.961	889.961
Patrimonio neto atribuible a los propietarios de la controladora		7.642.612	7.448.947
Participaciones no controladoras		6	6
Total patrimonio neto		7.642.618	7.448.953
Total Pasivos y Patrimonio Neto		8.224.882	7.968.784

Las notas adjuntas forman parte integral de estos estados financieros consolidados

BOLSA ELECTRONICA DE CHILE, BOLSA DE VALORES Y FILIAL

Estados Consolidados de Resultados Integrales

Por los años terminados al 31 de diciembre 2021 y 2020

(en miles de pesos)

ESTADO DE RESULTADOS	Nota	Del 01 de enero al 31 de diciembre 2021 M\$	Del 01 de enero al 31 de diciembre 2020 M\$
Ganancia (pérdida)			
Ingresos de actividades ordinarias	(21)	3.787.431	3.552.874
Gastos por beneficios a los empleados	(23)	(1.268.696)	(1.240.815)
Gastos por depreciación y amortización	(14)(1 5)	(268.911)	(276.452)
Otros gastos por naturaleza	(24)	(2.174.756)	(2.019.082)
Otros ingresos (egresos)	(25)	(8.980)	34.546
Ingresos financieros	(22)	178.701	177.604
Costos financieros	(26)	(3.877)	(4.802)
Participación en ganancia de asociadas contabilizadas por el método de la participación	(12)	267.560	224.582
Diferencia de cambio		5.511	(10.542)
Resultado por unidades de reajuste		-	-
		513.983	437.913
Ganancia antes de Impuesto a la Renta		513.983	437.913
Gasto por impuesto a la renta	(16)	30.907	(37.627)
		544.890	400.286
Ganancia		544.890	400.286
Ganancia atribuible a los propietarios de la controladora		544.890	400.286
Ganancia atribuible a participaciones no controladoras		-	-

Las notas adjuntas forman parte integral de estos estados financieros consolidados

BOLSA ELECTRONICA DE CHILE, BOLSA DE VALORES Y FILIAL

Estados Consolidados de Resultados Integrales

Por los años terminados al 31 de diciembre 2021 y 2020

(en miles de pesos)

ESTADO DE RESULTADOS INTEGRALES	Nota	Del 01 de enero al 31 de diciembre 2021 M\$	Del 01 de enero al 31 de diciembre 2020 M\$
Ganancia		544.890	400.286
Ajuste por activos financieros a valor razonable con cambios en el patrimonio		(231.139)	18.242
Total resultado de ingresos y gastos integrales		313.751	418.528
Resultados de ingresos y gastos integrales atribuibles a propietarios de la controladora		313.751	418.528
Resultados de ingresos y gastos integrales atribuibles a participaciones no controladoras		-	-
Ganancias por acción			
Ganancia básica por acción en operaciones continuas	(27)	0,133	0,098
Ganancia básica por acción en operaciones discontinuas		-	-

Las notas adjuntas forman parte integral de estos estados financieros consolidados

BOLSA ELECTRONICA DE CHILE, BOLSA DE VALORES Y FILIAL

Estados Consolidados de Cambios en el Patrimonio Neto

Por los años terminados al 31 de diciembre de 2021 y 2020

(en miles de pesos)

Al 31 de diciembre de 2021	Capital Emitido	Otras Reservas	Resultado Integral	Ganancias (Pérdidas) Acumuladas	Patrimonio Atribuible a los Propietarios de la Controladora	Participaciones no Controladoras	Total Patrimonio
	M\$	M\$	M\$	M\$	M\$	M\$	M\$
Saldo inicial 01.01.2021	2.707.160	889.961	88.414	3.763.412	7.448.947	6	7.448.953
Cambios en el patrimonio							
Resultado integral							
Ganancia (pérdida)	-	-	-	544.890	544.890	-	544.890
Otro resultado integral	-	-	(231.139)	-	(231.139)	-	(231.139)
Total resultado integral	-	-	(231.139)	544.890	313.751	-	313.751
Emisión de patrimonio	-	-	-	-	-	-	-
Dividendos distribuidos	-	-	-	(120.086)	(120.086)	-	(120.086)
Total de cambios en patrimonio	-	-	(231.139)	424.804	193.665		193.665
Saldo final 31.12.2021	2.707.160	889.961	(142.725)	4.188.216	7.642.612	6	7.642.618

Al 31 de diciembre de 2020

Saldo inicial 01.01.2020	2.707.160	889.961	70.172	3.489.666	7.156.959	6	7.156.965
Cambios en el patrimonio							
Resultado integral							
Ganancia (pérdida)	-	-	-	400.286	400.286	-	400.286
Otro resultado integral	-	-	18.242	-	18.242	-	18.242
Total resultado integral	-	-	18.242	400.286	418.528	-	418.528
Emisión de patrimonio	-	-	-	-	-	-	-
Dividendos distribuidos	-	-	-	(126.540)	(126.540)	-	(126.540)
Total de cambios en patrimonio	-	-	18.242	273.746	291.988		291.988
Saldo final 31.12.2020	2.707.160	889.961	88.414	3.763.412	7.448.947	6	7.448.953

Las notas adjuntas forman parte integral de estos estados financieros consolidados

Estados Consolidados de Flujo de Efectivo

Por los años terminados al 31 de diciembre de 2021 y 2020

	Nota	Del 01 de enero al 31 de diciembre 2021 M\$	Del 01 de enero al 31 de diciembre 2020 M\$
Clases de cobros por actividades de operación			
Cobros procedentes de las prestaciones de servicios		3.799.468	4.227.920
Otros cobros por actividades de operación		(152.719)	34.546
Clases de pagos			
Pagos a proveedores por el suministro de bienes y servicios		(2.179.922)	(2.402.710)
Pagos a y por cuentas de los empleados		(1.223.117)	(1.204.268)
Flujo de efectivo netos procedentes de en actividades de operación		243.710	655.488
Flujo de Efectivo Procedentes de (Utilizados en) Actividades de Inversión			
Compras de propiedades, planta y equipo	(15)	(98.626)	(256.526)
Compras de activos intangibles	(14)	(77.128)	(12.328)
Intereses recibidos		32.277	177.604
Dividendos recibidos			9.617
Salida de efectivo por adquisición de participación en sociedades		(244.989)	-
Otras entradas (salidas) de efectivo neta, clasificados como actividades de inversión		225.306	348.414
Flujo de efectivo procedentes de (utilizados en) actividades de inversión		(163.160)	266.781
Flujos de efectivo procedentes de (utilizados en) actividades de financiación			
Dividendos pagados		(120.086)	(126.540)
Flujos de efectivo procedentes de (utilizados en) actividades de financiación		(120.086)	(126.540)
Incremento (Disminución) Neto de Efectivo y Equivalentes al Efectivo		(39.536)	795.729
Efectivo y Equivalentes al Efectivo al Principio del Ejercicio		1.328.848	533.119
Efectivo y Equivalentes al Efectivo al Final del Periodo	(7)	1.289.312	1.328.848

Las notas adjuntas forman parte integral de estos estados financieros consolidados

BOLSA ELECTRONICA DE CHILE, BOLSA DE VALORES Y FILIAL

Notas a los Estados Financieros Consolidados

Al 31 de diciembre de 2021 y 2020

Nota 1: Información Corporativa

a) Información de la Sociedad Matriz y Filial

i) Matriz: Bolsa Electrónica de Chile, Bolsa de Valores

La Sociedad matriz se constituyó por escritura pública de fecha 13 de enero de 1989. Con fecha 6 de marzo de 1989, por Resolución 023 de la Comisión para el Mercado Financiero, se autorizó la existencia y aprobación de sus estatutos y con fecha 5 de septiembre de 1989 la Sociedad fue autorizada por la Comisión para el Mercado Financiero para operar y desarrollar su objeto social.

El objeto de Bolsa Electrónica de Chile, Bolsa de Valores consiste en proveer a sus miembros la implementación necesaria para que puedan realizar eficazmente, en el lugar que se les proporcione, las transacciones de valores mediante mecanismos continuos de subasta pública y para que puedan efectuar las demás actividades de intermediación de valores.

ii) Filial: Inversiones Bursátiles S.A.

La Sociedad filial se constituyó bajo el nombre de GETS S.A. por escritura pública de fecha 20 de julio de 1992 ante el notario Sr. Patricio Raby Benavente, cuyo extracto fue publicado en el Diario Oficial de fecha 31 de julio de 1992.

Con fecha 15 de abril de 1997, mediante Escritura Pública de Acta de la Segunda Junta Extraordinaria de Accionistas de GETS S.A., se acordaron las siguientes modificaciones:

- Cambio de razón de GETS S.A. por Inversiones Bursátiles S.A.

El objeto de la Sociedad es proporcionar a los usuarios e intermediarios del mercado de valores, los medios de comunicaciones electrónicos para realizar computacionalmente operaciones fuera de rueda; el desarrollo y la prestación en Chile y el extranjero de asesorías y servicios de la información y transacción computacional; Administración de sistemas y operaciones bursátiles; el desarrollo, aplicación y explotación comercial de sistemas y software destinados a la intermediación y transacción de toda clase de bienes y productos susceptibles de ser transados mediante mecanismo computacional; el otorgamiento a cualquier título de licencias de sistemas de transacción computacional y de comunicación computacional tanto en Chile como en el extranjero.

BOLSA ELECTRONICA DE CHILE, BOLSA DE VALORES Y FILIAL

Notas a los Estados Financieros Consolidados

Al 31 de diciembre de 2021 y 2020

Nota 1: Información Corporativa (continuación)

b) Principales actividades

Las actividades de la Empresa son realizadas en Chile, y corresponden, tal como lo indica su objeto, proveer a sus miembros y clientes en general, la implementación necesaria para que puedan realizar las transacciones de valores mediante mecanismos continuos de subasta pública y para que puedan efectuar las demás actividades de intermediación de valores.

Por su parte, su filial Inversiones Bursátiles S.A., presta el servicio transaccional de dólar denominado Datatec y los servicios de transacción e información computacional a su matriz, para que ésta preste el servicio a sus clientes de operaciones computacionales continuas de subasta pública y Administración de garantías para operaciones a plazo.

c) Empleados

El número de empleados de la Bolsa Electrónica de Chile, Bolsa de Valores y de Inversiones Bursátiles S.A. al 31 de diciembre de 2021 y el 31 de diciembre de 2020 es de 23 y 23 respectivamente.

d) Domicilio

El domicilio tanto de la matriz Bolsa Electrónica de Chile, Bolsa de Valores como el de su filial Inversiones Bursátiles S.A., es Huérfanos N°770, piso 14, oficina 1401, Santiago de Chile.

Nota 2: Resumen de Principales Políticas Contables Aplicadas

a) Bases de preparación

Los estados financieros consolidados al 31 de diciembre de 2021 y al 31 de diciembre de 2020 han sido preparados de acuerdo con las Normas Internacionales de Información Financiera (NIIF) y reflejan la situación financiera de la Sociedad y su filial al 31 de diciembre de 2021 y al 31 diciembre de 2020, y los resultados de las operaciones, los cambios en el patrimonio y los flujos de efectivo por los ejercicios terminados al 31 de diciembre de 2021 y 2020.

Los presentes estados financieros consolidados fueron aprobados por el Directorio de la Sociedad con fecha 16 de marzo de 2022.

Los valores están expresados en pesos chilenos de cada ejercicio en los que se realizaron las transacciones. Los derechos u obligaciones a los que por razones contractuales corresponden reajustar por tipo de cambio o alguna otra modalidad de reajuste, también son expresados en pesos chilenos al cierre de cada período.

BOLSA ELECTRONICA DE CHILE, BOLSA DE VALORES Y FILIAL

Notas a los Estados Financieros Consolidados

Al 31 de diciembre de 2021 y 2020

Nota 2: Resumen de Principales Políticas Contables Aplicadas (continuación)

b) Períodos contables cubiertos

Los Estados Consolidados de Situación Financiera al 31 de diciembre de 2021 se presentan comparados con los correspondientes al 31 de diciembre de 2020.

Los Estados Consolidados de Resultados Integrales por Naturaleza, reflejan los movimientos entre el 1 de enero y el 31 de diciembre de 2021 y 2020.

Los Estados Consolidados Flujos de Efectivo Directo y de Cambios en el Patrimonio Neto, reflejan los movimientos entre el 1 de enero y el 31 de diciembre de 2021 y 2020.

c) Bases de conversión

Los activos y pasivos reajustables contractualmente en Unidades de Fomento (UF) se convierten al valor equivalente en pesos que presente al cierre de los estados financieros consolidados y se presentan sus resultados como ingresos o gastos operacionales según corresponda.

Los valores de la UF al 31 de diciembre de 2021 y el 31 de diciembre de 2020 son los siguientes:

	31 de diciembre 2021	31 de diciembre 2020
	\$	\$
Unidad de Fomento	30.991,74	29.070,33

d) Bases de consolidación

Los estados financieros consolidados incluyen los activos, pasivos, resultados y flujos de efectivo de Bolsa Electrónica de Chile, Bolsa de Valores y su filial Inversiones Bursátiles S.A. La participación de la Sociedad matriz en el capital pagado de su filial es la siguiente:

RUT	Filial	Moneda Funcional Peso	País	2021		2020	
				Directo (%)	Total (%)	Directo (%)	Total (%)
96.643.560-7	Inversiones Bursátiles S.A.	Chileno	Chile	99,9999	99,9999	99,9999	99,9999

BOLSA ELECTRONICA DE CHILE, BOLSA DE VALORES Y FILIAL

Notas a los Estados Financieros Consolidados

Al 31 de diciembre de 2021 y 2020

Nota 2: Resumen de Principales Políticas Contables Aplicadas (continuación)

- **Bases de consolidación (continuación)**

Los efectos de las transacciones significativas realizadas entre la matriz y su filial Inversiones Bursátiles S.A. han sido eliminados y se ha reconocido la participación de los inversionistas minoritarios que se presentan en el estado consolidado de situación financiera clasificado y en el estado consolidado de resultados integrales por naturaleza, en la cuenta Participaciones no Controladoras.

Filiales

Son Filiales todas las entidades sobre las que la Sociedad tiene poder para dirigir sus políticas financieras y sus operaciones, lo que generalmente viene acompañado de una participación superior al cincuenta por ciento de los derechos de votos. A la hora de evaluar si la matriz Bolsa Electrónica de Chile, Bolsa de Valores, controla a una entidad, se considera la existencia y el efecto de los derechos potenciales de voto que sean actualmente ejercibles o convertibles a la fecha de cierre de los estados financieros. La filial se consolida a partir de la fecha en que se transfiere el control a la matriz y se excluyen de la consolidación a la fecha en que cesa el mismo.

Para efectos de consolidación, se eliminan las transacciones intercompañías, los saldos, las ganancias y pérdidas no realizadas por transacciones entre entidades relacionadas. Las pérdidas no realizadas también se eliminan, a menos que la transacción proporcione evidencia de una pérdida por deterioro del activo transferido.

- **Responsabilidad de la información y estimaciones realizadas**

El Directorio de Bolsa Electrónica de Chile, Bolsa de Valores ha tomado conocimiento de la información contenida en estos estados financieros consolidados y se declara responsable respecto de la veracidad de esta. Los presentes estados financieros consolidados han sido preparados, de acuerdo con las Normas Internacionales de Información Financiera, y las instrucciones y normas de preparación y presentación de información financiera emitida por la Comisión para el Mercado Financiero (CMF).

- **Moneda funcional y moneda de presentación**

Los estados financieros consolidados de la Sociedad se presentan en la moneda del entorno económico principal en la que opera la entidad, o sea, aquel en el que la Empresa genera y gasta el efectivo.

Considerando que la Sociedad genera sus ingresos y gastos operacionales principalmente en pesos, la moneda funcional y de presentación de los Estados Financieros es el peso chileno.

BOLSA ELECTRONICA DE CHILE, BOLSA DE VALORES Y FILIAL

Notas a los Estados Financieros Consolidados

Al 31 de diciembre de 2021 y 2020

Nota 2: Resumen de Principales Políticas Contables Aplicadas (continuación)

- **Transacciones y saldos en moneda extranjera**

Las transacciones en monedas distintas a la moneda funcional se consideran en moneda extranjera y son registradas inicialmente al tipo de cambio de la moneda funcional a la fecha de la transacción. Los activos y pasivos monetarios expresados en moneda extranjera son traducidos al tipo de cambio de la moneda funcional a la fecha del estado de situación financiera consolidado. Todas las diferencias por tipo de cambio son registradas con cargo o abono a resultados.

Los valores de la moneda utilizada al 31 de diciembre de 2021 y el 31 de diciembre de 2020 son los siguientes:

	2021	2020
	\$	\$
Dólar Estadounidense	844,69	710,95

- **Efectivo y equivalente de efectivo**

El efectivo y equivalentes al efectivo incluyen el efectivo en caja y en cuentas corrientes bancarias, los depósitos a plazo y otras inversiones a corto plazo de gran liquidez, que son fácilmente convertibles en montos conocidos de efectivo y sujetos a un riesgo poco significativo de cambio en su valor, con vencimiento no superior a tres meses.

- **Activos financieros**

La Sociedad clasifica sus activos financieros en las siguientes categorías: A valor razonable con cambios en resultados, a valor razonable con cambios en otro resultado integral y al costo amortizado. La clasificación depende del modelo de negocio. La Administración determina la clasificación de sus activos financieros en el momento de reconocimiento inicial.

- i. **Reconocimiento y medición inicial**

La Sociedad reconoce inicialmente sus activos financieros en la fecha en que se originaron, es decir, en la fecha en que se compromete a adquirir o vender. Un activo financiero es valorizado inicialmente al valor razonable de la transacción.

BOLSA ELECTRONICA DE CHILE, BOLSA DE VALORES Y FILIAL

Notas a los Estados Financieros Consolidados

Al 31 de diciembre de 2021 y 2020

Nota 2: Resumen de Principales Políticas Contables Aplicadas (continuación)

i) Activos financieros (continuación)

ii. Clasificación de los instrumentos financieros

De acuerdo con IFRS 9, la sociedad clasifica sus instrumentos financieros en las categorías utilizadas para efectos de su gestión y valorización. Esta clasificación depende del modelo de negocio.

- a valor razonable con efectos en resultados,
- a valor razonable con efectos en otro resultado integral y,
- a costo amortizado.

La Sociedad clasifica los activos financieros sobre la base del:

- modelo de negocio de la entidad para gestionar los activos financieros, y
- las características de los flujos de efectivo contractuales del activo financiero.

- **Activos financieros registrados a valor razonable con cambios en resultados**

Los activos financieros a valor razonable con cambios en resultados son activos financieros mantenidos para negociar. Un activo financiero se clasifica en esta categoría si se adquiere principalmente con el propósito de ser vendido en el corto plazo. Los activos de esta categoría se clasifican como activos corrientes. Las ganancias y pérdidas netas, incluyendo cualquier ingreso por intereses o dividendos, se reconocen en resultado.

Las cuotas de fondos mutuos se registran inicialmente al costo y, posteriormente, su valor se actualiza con base en su valor de mercado (valor cuota a la fecha de cierre).

- **Activos financieros registrados a valor razonable con cambios en otro resultado integral**

Un activo financiero deberá valorarse al valor razonable con cambios en otro resultado integral si se cumplen las dos condiciones siguientes:

- a. el activo financiero se mantiene en el marco de un modelo de negocio cuyo objetivo se alcanza obteniendo flujos de efectivo contractuales y/o vendiendo activos financieros; y
- b. las condiciones contractuales del activo financiero dan lugar, en fechas especificadas, a flujos de efectivo que son únicamente pagos de principal e intereses sobre el importe de principal pendiente.

BOLSA ELECTRONICA DE CHILE, BOLSA DE VALORES Y FILIAL

Notas a los Estados Financieros Consolidados

Al 31 de diciembre de 2021 y 2020

Nota 2: Resumen de Principales Políticas Contables Aplicadas (continuación)

I) Activos financieros (continuación)

ii. Clasificación de los instrumentos financieros (continuación)

- **Activos financieros a costo amortizado:**

Un activo financiero deberá medirse al costo amortizado si se cumplen las dos siguientes condiciones:

- a) El activo se mantiene dentro de un modelo de negocio cuyo objetivo es mantener los activos para obtener los flujos de efectivo contractuales.
- b) Las condiciones contractuales del activo financiero dan lugar, en fechas específicas, a flujos de efectivo que son únicamente pagos del capital e intereses sobre el importe del capital pendiente.

j) Propiedades, planta y equipo

Los ítems de propiedades, planta y equipo son medidos al costo, que corresponde a su precio de compra más cualquier costo atribuible para poner el activo en condiciones de operar, menos depreciación acumulada y pérdidas por deterioro.

Cuando partes de un ítem de propiedades, planta y equipo poseen vidas útiles distintas, son registradas como ítems separados como componentes importantes de propiedades, planta y equipo.

Las ganancias o pérdidas generadas en la venta de un ítem de propiedades, planta y equipo son determinados comparando el precio de las ventas con sus valores libros reconociendo el efecto neto o el canon de arriendo como parte de "Otros ingresos (gastos), neto" en el estado consolidado de resultados por naturaleza.

La depreciación es reconocida en el resultado en base a depreciación lineal sobre las vidas útiles estimadas de cada bien. La estimación de vidas útiles es evaluada anualmente, cualquier cambio se reconoce en períodos futuros.

El costo de reemplazar parte de un ítem de propiedades, planta y equipo es reconocido a su valor en libros, siempre que los beneficios económicos futuros incorporados dentro de la parte fluyan a la Sociedad y su costo pueda ser medido de forma confiable. Los costos del mantenimiento diario de propiedades, planta y equipo son reconocidos en resultados cuando ocurren.

BOLSA ELECTRONICA DE CHILE, BOLSA DE VALORES Y FILIAL

Notas a los Estados Financieros Consolidados

Al 31 de diciembre de 2021 y 2020

Nota 2: Resumen de Principales Políticas Contables Aplicadas (continuación)

- **Propiedades, planta y equipo (continuación)**

Las vidas útiles utilizadas para el cálculo de la depreciación son las siguientes:

Rubro	Vida Útil Mínima (Años)	Vida Útil Máxima (Años)
Inmuebles		
Oficinas piso 14 edificio Santiago 2000	60	60
Bodega edificio Santiago 2000	60	60
Remodelación de oficinas	10	10
Planta y equipos		
Muebles y útiles	3	10
Equipos PCs y periféricos	3	10
Sistema de generación eléctrica	3	10
Central telefónica	3	10
Equipos de tecnología informática TI		
Equipos PCs y servidores	3	10
Equipos de comunicaciones	3	10
Equipo de aire acondicionado Host	3	10
Licencias de sistemas computacionales	1	4

k) **Activos intangibles**

Los activos intangibles corresponden principalmente a sistemas computacionales, los cuales son contabilizados al costo, que corresponde, a su precio de compra más cualquier costo directamente atribuible para poner el activo en condiciones de operar, menos la amortización acumulada y las pérdidas por deterioro acumuladas. Los desembolsos posteriores son capitalizados sólo cuando aumentan los beneficios económicos futuros.

Las actividades de desarrollo de sistemas informáticos involucran un plan para la producción de nuevos productos y servicios, sustancialmente mejorados. Los desembolsos en desarrollo se capitalizan cuando sus costos pueden estimarse con fiabilidad, el producto o servicio sea viable técnica y comercialmente, se obtengan posibles beneficios económicos a futuro y la Sociedad pretenda y posea suficientes recursos para completar el desarrollo y para usar o vender el activo.

BOLSA ELECTRONICA DE CHILE, BOLSA DE VALORES Y FILIAL

Notas a los Estados Financieros Consolidados

Al 31 de diciembre de 2021 y 2020

Nota 2: Resumen de Principales Políticas Contables Aplicadas (continuación)

k) Activos intangibles (continuación)

La amortización es reconocida en el resultado en base al método de amortización lineal según la vida útil estimada de los activos intangibles. La estimación de vidas útiles es evaluada anualmente, cualquier cambio se reconoce en períodos futuros.

Las vidas útiles promedio utilizadas para el cálculo de la amortización son las siguientes:

Rubro	Vida Útil Mínima (Años)	Vida Útil Máxima (Años)
Licencia de sistemas	1	7
Sistema de operación bolsa	3	10

l) Inversiones contabilizadas utilizando el método de la participación

Asociadas o coligadas son todas las entidades sobre las que la Bolsa Electrónica de Chile, Bolsa de Valores ejerce influencia significativa pero no tiene control, lo cual generalmente está acompañado por una participación de entre un 20% y un 50% de los derechos de voto. Las inversiones en asociadas o coligadas se contabilizan por el método de participación e inicialmente se reconocen por su costo. La inversión en asociadas o coligadas incluyen, el menor valor (goodwill o plusvalía comprada) identificada en la adquisición, neto de cualquier pérdida por deterioro acumulada.

La participación en las pérdidas o ganancias posteriores a la adquisición de sus coligadas o asociadas se reconoce en resultados sobre base devengada, y su participación en los movimientos patrimoniales posteriores a la adquisición que no constituyen resultados, se imputan a las correspondientes reservas de patrimonio (y se reflejan según corresponda en el estado de resultados integrales). Cuando la participación en las pérdidas de una coligada o asociada es igual o superior a su participación en la misma, incluida cualquier otra cuenta a cobrar no asegurada, no se reconocen pérdidas adicionales, a no ser que haya incurrido en obligaciones o realizando pagos en nombre de la coligada o asociada.

Las ganancias no realizadas por transacciones entre la Bolsa Electrónica de Chile, Bolsa de Valores y sus coligadas o asociadas se eliminan en función del porcentaje de participación de la Sociedad en éstas. También se eliminan las pérdidas no realizadas, excepto si la transacción proporciona evidencia de pérdida por deterioro del activo que se transfiere.

La Sociedad considera su inversión en el Depósito Central de Valores S.A. y Bolsa de Productos Agropecuarios de Chile, Bolsa de Productos S.A. como inversión en una asociada, ya que la sociedad, tiene la capacidad de ejercer influencia significativa en ambas entidades, por lo que se presentan de acuerdo con el método de la participación.

BOLSA ELECTRONICA DE CHILE, BOLSA DE VALORES Y FILIAL

Notas a los Estados Financieros Consolidados

Al 31 de diciembre de 2021 y 2020

Nota 2: Resumen de Principales Políticas Contables Aplicadas (continuación)

l) Inversiones contabilizadas utilizando el método de la participación (continuación)

Hasta el 31 de diciembre de 2020, la inversión en Bolsa de Productos Agropecuarios de Chile, Bolsa de Productos S.A. se presentaba a su valor de costo, en consideración a que hasta dicha fecha no se tenía influencia significativa.

m) Inversiones en sociedades registradas al costo

Hasta el 31 de diciembre de 2020 la Sociedad mantenía inversiones en asociadas al costo menos el deterioro del valor que posean, según lo establecido en la NIC 28 párrafo 17, el cual establece que la exención de la aplicación del método de participación aplicará si se cumplen todos los siguientes elementos:

- i) La entidad es una subsidiaria totalmente participada, o parcialmente participada por otra entidad, y sus otros propietarios, incluyendo los que no tienen derecho a voto, han sido informados de que la entidad no aplicará el método de participación y no han manifestado objeciones a ello.
- ii) Los instrumentos de deuda o de patrimonio de la entidad no se negocian en un mercado público (ya sea una bolsa de valores nacional o extranjera, o un mercado no organizado, incluyendo los mercados locales o regionales).
- iii) La entidad no registró, ni está en proceso de registrar, sus estados financieros en una comisión de valores u otra organización reguladora, con el fin de emitir algún tipo de instrumento en un mercado público.
- iv) La controladora última, o alguna de las controladoras intermedias de la entidad, elabora estados financieros consolidados que están disponibles para el uso público y cumplen con las NIIF.

n) Provisión por beneficios a los empleados de corto plazo

La Sociedad entrega ciertos beneficios de corto plazo a sus empleados en forma adicional a las remuneraciones, tales como bonos, seguros de salud y vida. Los bonos para sus empleados contemplan un plan de incentivos anuales por cumplimiento de objetivos y metas, que eventualmente se entregan, y que consiste en un determinado número o porción de remuneraciones mensuales y se provisionan sobre la base del monto estimado a repartir.

o) Provisiones

Las provisiones son reconocidas en los estados financieros consolidados cuando:

- La Sociedad tiene una obligación presente como resultado de un evento pasado,
- Es probable que se requiera una salida de recursos incluyendo beneficios económicos para liquidar la obligación,
- Se puede hacer una estimación confiable del monto de la obligación.

BOLSA ELECTRONICA DE CHILE, BOLSA DE VALORES Y FILIAL

Notas a los Estados Financieros Consolidados

Al 31 de diciembre de 2021 y 2020

Nota 2: Resumen de Principales Políticas Contables Aplicadas (continuación)

p) Ingresos ordinarios

Los ingresos son reconocidos sobre base devengada en la medida que es probable que los beneficios económicos fluyan a la Sociedad y que pueden ser medidos confiablemente. Los ingresos son medidos al valor justo, excluyendo descuentos, rebajas y otros impuestos a la venta. Cuando surge alguna incertidumbre sobre el grado de recuperabilidad de un saldo ya incluido entre los ingresos ordinarios, la cantidad incobrable respecto de la cual el cobro ha dejado de ser probable se procede a reconocerlo como un gasto por deterioro en lugar de ajustar el importe del ingreso originalmente reconocido.

Los ingresos que genera la Sociedad provienen principalmente de las comisiones y servicios computacionales cobrados a sus corredores miembros y venta de información, los cuales se reconocen sobre base devengada.

q) Ingresos y costos financieros

Los ingresos financieros están compuestos principalmente por ingresos por concepto de intereses generados en inversiones: bonos, depósitos a plazo y pactos.

Los costos financieros están compuestos principalmente, por las comisiones pagadas por las inversiones realizadas de los excedentes de caja.

r) Impuesto a la renta

i. Impuesto a la renta corriente

Los activos y pasivos tributarios para el ejercicio actual y ejercicios anteriores son medidos al monto que se espera recuperar o pagar a las autoridades tributarias. Las tasas de impuesto y las leyes tributarias usadas para determinar el monto de impuestos son las promulgadas a la fecha de los presentes estados financieros consolidados.

A contar de enero del 2017, ambas sociedades se encuentran acogidas al régimen de imputación parcial de crédito (art.14 B de la Ley de Impuesto Renta), con una tasa que actualmente asciende a 27% como impuesto a la renta.

BOLSA ELECTRONICA DE CHILE, BOLSA DE VALORES Y FILIAL

Notas a los Estados Financieros Consolidados

Al 31 de diciembre de 2021 y 2020

Nota 2: Resumen de Principales Políticas Contables Aplicadas (continuación)

- **Impuesto a la renta (continuación)**

- ii. **Impuestos diferidos**

Las diferencias entre el valor contable de los activos y pasivos y su base tributaria generan los saldos de impuestos diferidos de activo o de pasivo y se registran de acuerdo con la normativa establecida en la NIC 12 “Impuestos a las ganancias”, que se calculan utilizando la tasa de impuesto que se espera esté en vigor cuando los activos y pasivos se realicen.

El valor libro de los activos por impuesto diferido es revisado a la fecha del cierre y reducido en la medida que ya no sea probable que habrá suficientes utilidades imponibles disponibles para permitir que se use todo o parte del activo por impuesto diferido. Los activos por impuesto diferido no reconocidos son reevaluados a cada fecha del estado de situación financiera consolidado y son reconocidos en la medida que sea probable que las utilidades imponibles futuras permitan que el activo por impuesto diferido sea recuperado.

El impuesto diferido relacionado con partidas reconocidas directamente en patrimonio es reconocido en patrimonio y no en el estado de resultados por naturaleza.

- **Capital emitido**

El capital de la Sociedad se divide en 4.100.000 acciones al 31 de diciembre de 2021 y al 31 de diciembre de 2020, sin valor nominal y de una sola serie, las cuales, al 31 de diciembre de 2021 y al 31 de diciembre de 2020, se encuentran totalmente suscritas y pagadas.

Los aumentos de capital son autorizados y aprobados en Juntas de Accionistas.

- **Distribución de dividendos**

De acuerdo con los estatutos de Bolsa Electrónica de Chile, Bolsa de Valores, en su Artículo 57°, las utilidades del ejercicio se destinarán en primer término, a absorber las pérdidas si las hubiere. El remanente se destinará a los objetos que determine la Junta de Accionistas, en conformidad a la Ley N° 18.046.

La Ley N° 18.045, en el Artículo 40 número 10, indica que anualmente las bolsas de valores distribuirán como dividendo en dinero a sus accionistas, a prorrata de sus acciones, el porcentaje de las utilidades líquidas del ejercicio que libremente determine la Junta Ordinaria de Accionistas de la Sociedad. No obstante, de acuerdo con dicho artículo no existe la obligación de pagar el 30% de las utilidades líquidas como dividendo mínimo.

BOLSA ELECTRONICA DE CHILE, BOLSA DE VALORES Y FILIAL

Notas a los Estados Financieros Consolidados

Al 31 de diciembre de 2021 y 2020

Nota 2: Resumen de Principales Políticas Contables Aplicadas (continuación)

t) Distribución de dividendos (continuación)

En Junta Ordinaria de Accionistas, celebrada el día 20 de abril de 2021, se acordó repartir un dividendo definitivo de carácter adicional, en dinero de \$ 29,289 pesos, en moneda corriente de curso legal, por acción con cargo al 30% de las utilidades líquidas del ejercicio 2020, cifra que asciende a M\$ 120.086.

En Junta Ordinaria de Accionistas, celebrada el día 15 de abril de 2020, se acordó repartir un dividendo definitivo de carácter adicional, en dinero de \$ 30,8636 pesos, en moneda corriente de curso legal, por acción con cargo al 30% de las utilidades líquidas del ejercicio 2019, cifra que asciende a M\$ 126.540.

u) Ganancias por acción

Las ganancias por acción se calculan dividiendo el resultado atribuible a los accionistas ordinarios de la Sociedad por el promedio ponderado de acciones ordinarias en circulación durante el ejercicio.

La Sociedad no ha emitido bonos convertibles como tampoco opciones de compra de acciones.

v) Deterioro

v.1) Deterioro de activos Financieros

Los activos financieros son constantemente evaluados por la Administración para verificar si hay evidencia objetiva de que presentan deterioro. Un activo financiero está deteriorado y las pérdidas por deterioro se incurren solo si hay evidencia objetiva de deterioro como resultado de uno o más eventos que ocurrieron después del reconocimiento inicial del activo, y que el evento de pérdida tiene un impacto en los flujos de efectivo futuros estimados del activo financiero que se pueden estimar de manera fiable.

Para los deudores comerciales y otras cuentas por cobrar, tanto la Bolsa Electrónica de Chile y filial Inversiones Bursátiles S.A. (BEC e IBSA), tienen una cartera de clientes o usuarios bastante acotados, los cuales en su gran mayoría son socios propietarios de la BEC e IBSA, con bajo riesgo de crédito asociado. Sin perjuicio de lo anterior, se realiza la revisión individual del riesgo de crédito de los deudores para determinar cualquier eventual deterioro, registrándose una provisión por incobrabilidad si es necesario.

BOLSA ELECTRONICA DE CHILE, BOLSA DE VALORES Y FILIAL

Notas a los Estados Financieros Consolidados

Al 31 de diciembre de 2021 y 2020

Nota 2: Resumen de Principales Políticas Contables Aplicadas (continuación)

- **Deterioro (continuación)**

- v.1) Deterioro de activos Financieros (continuación)**

Las cuentas por cobrar por los que se ha reconocido una estimación por deterioro son dadas de baja contra la provisión cuando no hay expectativa de que se recuperará algún monto adicional de efectivo.

Las pérdidas por deterioro se reconocen en resultados dentro del rubro Otros Gastos por Naturaleza, en Gastos Generales. Las recuperaciones posteriores de importes previamente dados de baja se acreditan en Otras Ganancias.

El importe de la pérdida se mide como la diferencia entre el valor en libros del activo y el valor presente de los flujos de efectivo futuros estimados descontados con la tasa de interés efectiva original del activo financiero. El importe en libros del activo se reduce y el importe de la pérdida se reconoce en resultados.

Sí en un período posterior, el importe de la pérdida por deterioro disminuye y la disminución puede estar relacionada objetivamente con un evento ocurrido después de que se reconoció el deterioro, como una mejora en la calificación crediticia del deudor, la reversión de la pérdida por deterioro previamente reconocida se reconoce en resultados.

- v.2) Deterioro de activos no Financieros**

El valor en libros de los activos no financieros de la Sociedad, excluyendo impuestos diferidos, se revisa al cierre anual de cada ejercicio para determinar si existe algún indicio de deterioro. Si existen tales indicios, entonces se estima el importe recuperable del activo. Se reconoce una pérdida por deterioro si el importe en libros de un activo excede su importe recuperable.

El monto recuperable de un activo es el mayor valor entre su valor en uso y su valor razonable, menos los costos de venta. Para determinar el valor en uso, se descuentan los flujos de efectivo futuros estimados a su valor presente usando una tasa de descuento antes de impuestos que refleja las evaluaciones actuales del mercado sobre el valor temporal del dinero y los riesgos específicos que puede tener en el activo.

- **Uso de estimaciones y juicio contable**

En la preparación de los estados financieros consolidados se han utilizado determinadas estimaciones realizadas por la Gerencia, para cuantificar algunos de los activos, pasivos, ingresos, gastos y compromisos que figuran registrados en ellos. Las estimaciones o criterios significativos cuyo resultado real pueda afectar los saldos expuestos en los presentes estados financieros consolidados corresponden a: determinación de valores justos de instrumentos financieros, asignación de vidas útiles de activos fijos e intangibles, determinación de impuestos diferidos y provisiones.

BOLSA ELECTRONICA DE CHILE, BOLSA DE VALORES Y FILIAL

Notas a los Estados Financieros Consolidados

Al 31 de diciembre de 2021 y 2020

Nota 2: Resumen de Principales Políticas Contables Aplicadas (continuación)

- **Clasificación corriente y no corriente**

En el estado de situación financiera clasificado consolidados adjunto, los saldos se clasifican en función de sus vencimientos, es decir, como corrientes aquellos con vencimiento igual o inferior a doce meses y como no corrientes, los de vencimiento superior a dicho plazo.

- **Estado de flujo efectivo**

El estado de flujos de efectivos consolidado recoge los movimientos de caja realizados durante el ejercicio, determinados por el método directo. En estos estados de flujos de efectivo se utilizan las siguientes expresiones en el sentido que figura a continuación:

- a) **Actividades de operación**

Son las actividades que constituyen la principal fuente de ingresos ordinarios de la Bolsa Electrónica de Chile, Bolsa de Valores y su Filial, así como otras actividades que no puedan ser calificadas como de inversión o financiamiento.

- b) **Actividades de inversión**

Corresponde a la adquisición, enajenación o disposición por otros medios de activos no corrientes y otras inversiones no incluidas en el efectivo y sus equivalentes.

- c) **Actividades de financiamiento**

Actividades que producen cambios en el tamaño y composición del patrimonio neto y de los pasivos de carácter financiero.

BOLSA ELECTRONICA DE CHILE, BOLSA DE VALORES Y FILIAL

Notas a los Estados Financieros Consolidados

Al 31 de diciembre de 2021 y 2020

Nota 2: Resumen de Principales Políticas Contables Aplicadas (continuación)

- Cambios en políticas contables y revelaciones**

Nuevas Normas, Interpretaciones y Enmiendas

La Compañía no ha adoptado en forma anticipada ninguna norma, interpretación o enmienda que habiendo sido emitida aun no haya entrado en vigencia.

Las normas, interpretaciones y enmiendas a IFRS que entraron en vigencia a la fecha de los estados financieros, su naturaleza e impactos se detallan a continuación:

	Enmiendas	Fecha de aplicación obligatoria
IFRS 9, IAS 39, IFRS 7, IFRS 4 e IFRS 16	Reforma de la Tasa de Interés de Referencia – fase 2	1 de enero de 2021
IFRS 16	Reducciones del alquiler relacionadas con el Covid-19, posteriores al 30 de junio 2021	1 de abril de 2021

IFRS 9, IAS 39, IFRS 7, IFRS 4 e IFRS 16 Reforma de la Tasa de Interés de Referencia – Fase 2

En agosto de 2020, el IASB publicó la segunda fase de la Reforma de la Tasa de Interés de Referencia que comprende enmiendas a las normas IFRS 9, IAS 39, IFRS 7, IFRS 4 e IFRS 16. Con esta publicación, el IASB completa su trabajo para responder a los efectos de la reforma de las tasas de oferta interbancarias (IBOR, por sus siglas en inglés) en la información financiera.

Las enmiendas proporcionan excepciones temporales que abordan los efectos en la información financiera cuando una tasa de interés de referencia (IBOR, por sus siglas en inglés) es reemplazada por una tasa de interés alternativa casi libres de riesgo.

Las enmiendas son requeridas y la aplicación anticipada es permitida. Una relación de cobertura debe ser reanudada si la relación de cobertura fue discontinuada únicamente debido a los cambios requeridos por la reforma de la tasa de interés de referencia y, por ello, no habría sido discontinuada si la segunda fase de enmiendas hubiese sido aplicada en ese momento. Si bien su aplicación es retrospectiva, no se requiere que una entidad reexpresé períodos anteriores.

La enmienda es aplicable por primera vez en 2021, sin embargo, no tuvo un impacto en los estados financieros de la entidad

Nota 2: Resumen de Principales Políticas Contables Aplicadas (continuación)

z) Cambios en políticas contables y revelaciones (continuación)

Nuevas Normas, Interpretaciones y Enmiendas (continuación)

IFRS 16 Reducciones del alquiler relacionadas con el Covid-19, posteriores al 31 de diciembre de 2021

En marzo de 2021, el IASB modificó las condiciones de la solución práctica en la NIIF 16 en relación con la aplicación de la guía de la NIIF 16 sobre modificaciones de alquileres que surgen como consecuencia del Covid-19.

Como solución práctica, un arrendatario puede optar por no evaluar si una concesión de un alquiler relacionado con el Covid-19 de un arrendador es una modificación del arrendamiento. Un arrendatario que realiza esta elección contabiliza cualquier cambio en los pagos de arrendamiento que resulten del alquiler relacionada con el covid-19 de la misma manera que contabilizaría el cambio según la NIIF 16, si el cambio no fuera una modificación del arrendamiento.

Asimismo, el expediente práctico aplica ahora a los alquileres en el cual cualquier reducción en los pagos del arrendamiento afecta sólo a los pagos que originalmente vencen en o antes del 30 de junio de 2022, siempre que se cumplan las otras condiciones para aplicar el expediente práctico.

Un arrendatario aplicará esta solución práctica de forma retroactiva, reconociendo el efecto acumulado de la aplicación inicial de la enmienda como un ajuste en el saldo inicial de los resultados acumulados (u otro componente del patrimonio, según proceda) al comienzo del periodo anual sobre el que se informa en el cual el arrendatario aplique por primera vez la enmienda. El arrendatario no estará obligado a revelar la información requerida por el párrafo 28 (f) de la IAS 8.

De acuerdo con el párrafo 2 de la NIIF 16, se requiere que un arrendatario aplique la solución de manera consistente a contratos elegibles con características similares y en circunstancias parecidas, independientemente de si el contrato se volvió elegible para la solución práctica antes o después de la modificación.

La enmienda es aplicable por primera vez en 2021, sin embargo, no tuvo un impacto en los estados financieros de la entidad.

BOLSA ELECTRONICA DE CHILE, BOLSA DE VALORES Y FILIAL

Notas a los Estados Financieros Consolidados

Al 31 de diciembre de 2021 y 2020

Nota 2: Resumen de Principales Políticas Contables Aplicadas (continuación)

z) Cambios en políticas contables y revelaciones (continuación)

Nuevos pronunciamientos (normas, interpretaciones y enmiendas) contables con aplicación efectiva para periodos anuales iniciados en o después del 1 de enero de 2022

Las normas e interpretaciones, así como las enmiendas a IFRS, que han sido emitidas, pero aún no han entrado en vigencia a la fecha de estos estados financieros, se encuentran detalladas a continuación. La Compañía no ha aplicado estas normas en forma anticipada:

	Normas e Interpretaciones	Fecha de aplicación obligatoria
IFRS 17	Contratos de Seguro	1 de enero de 2023

IFRS 17 Contratos de Seguro

En mayo de 2017, el IASB emitió la IFRS 17 Contratos de Seguros, una nueva norma de contabilidad específica para contratos de seguros que cubre el reconocimiento, la medición, presentación y revelación. Una vez entre en vigencia sustituirá a IFRS 4 Contratos de Seguro emitida en 2005. La nueva norma aplica a todos los tipos de contratos de seguro, independientemente del tipo de entidad que los emiten, así como a ciertas garantías e instrumentos financieros con determinadas características de participación discrecional. Algunas excepciones dentro del alcance podrán ser aplicadas.

IFRS 17 será efectiva para periodos que comiencen en o después del 1 de enero de 2023, requiriéndose cifras comparativas. La aplicación anticipada es permitida, siempre que la entidad aplique IFRS 9 Instrumentos Financieros, en o antes de la fecha en la que se aplique por primera vez IFRS 17.

La entidad realizará la evaluación del impacto de la norma una vez que entre en vigencia.

BOLSA ELECTRONICA DE CHILE, BOLSA DE VALORES Y FILIAL

Notas a los Estados Financieros Consolidados

Al 31 de diciembre de 2021 y 2020

Nota 2: Resumen de Principales Políticas Contables Aplicadas (continuación)

z) Cambios en políticas contables y revelaciones (continuación)

Nuevos pronunciamientos (normas, interpretaciones y enmiendas) contables con aplicación efectiva para periodos anuales iniciados en o después del 1 de enero de 2022

	Normas e Interpretaciones	Fecha de aplicación obligatoria
IFRS 3	Referencia al Marco Conceptual	1 de enero de 2022
IAS 16	Propiedad, planta y equipo: productos obtenidos antes del uso previsto	1 de enero de 2022
IAS 37	Contratos onerosos – costo del cumplimiento de un contrato	1 de enero de 2022
IAS 1	Clasificación de pasivos como corrientes o no corrientes	1 de enero de 2023
IAS 8	Definición de la estimación contable	1 de enero de 2023
IAS 1	Revelación de políticas contables	1 de enero de 2023
IAS 12	Impuestos diferidos relacionado con activos y pasivos que surgen de una sola transacción	1 de enero de 2023
IFRS 10 e IAS 28	Estados Financieros Consolidados – venta o aportación de activos entre un inversor y su asociada o negocio conjunto	Por determinar

IFRS 3 Referencia al Marco Conceptual

En mayo 2020, el IASB emitió enmiendas a la norma IFRS 3 Combinaciones de Negocios Referencia al Marco Conceptual. Estas enmiendas están destinadas a reemplazar la referencia a una versión anterior del Marco Conceptual del IASB (Marco de 1989) con una referencia a la versión actual emitida en marzo 2018 sin cambiar significativamente sus requerimientos.

Las enmiendas serán efectivas para períodos que comiencen en o después del 1 de enero de 2022 y deben ser aplicadas retrospectivamente. Se permite la aplicación anticipada si, al mismo tiempo o con anterioridad, una entidad aplica también todas las enmiendas contenidas en las enmiendas a las Referencias al Marco Conceptual de las Normas IFRS emitidas en marzo de 2018.

Las enmiendas proporcionarán consistencia en la información financiera y evitarán posibles confusiones por tener más de una versión del Marco Conceptual en uso.

La entidad realizará la evaluación del impacto de la enmienda una vez que entre en vigencia.

BOLSA ELECTRONICA DE CHILE, BOLSA DE VALORES Y FILIAL

Notas a los Estados Financieros Consolidados

Al 31 de diciembre de 2021 y 2020

Nota 2: Resumen de Principales Políticas Contables Aplicadas (continuación)

z) Cambios en políticas contables y revelaciones (continuación)

Nuevos pronunciamientos (normas, interpretaciones y enmiendas) contables con aplicación efectiva para periodos anuales iniciados en o después del 1 de enero de 2022 (continuación)

IAS 16 Propiedad, plata y equipo: Productos Obtenidos antes del Uso Previsto

La enmienda prohíbe a las entidades deducir del costo de un elemento de propiedad, planta y equipo, cualquier venta obtenida al llevar ese activo a la ubicación y condiciones necesarias para que pueda operar en la forma prevista por la gerencia. En su lugar, una entidad reconocerá los productos procedentes de la venta de esos elementos, y su costo, en el resultado del periodo, de acuerdo con las normas aplicables.

La enmienda será efectiva para períodos que comiencen en o después del 1 de enero de 2022. La enmienda debe ser aplicada retrospectivamente sólo a los elementos de propiedades, planta y equipo disponibles para su uso en o después del comienzo del primer periodo presentado en los estados financieros en los que la entidad aplique por primera vez la enmienda.

La entidad realizará la evaluación del impacto de la enmienda una vez que entre en vigencia.

IAS 37 Contratos onerosos – costo de cumplimiento de un contrato

En mayo 2020, el IASB emitió enmiendas a la norma IAS 37 Provisiones, Pasivos Contingentes y Activos Contingentes para especificar los costos que una entidad necesita incluir al evaluar si un contrato es oneroso o genera pérdidas.

La enmienda será efectiva para períodos que comiencen en o después del 1 de enero de 2022. La enmienda debe ser aplicada retrospectivamente a los contratos existentes al comienzo del periodo anual sobre el que se informa en el que la entidad aplique por primera vez la enmienda (fecha de la aplicación inicial). La aplicación anticipada es permitida y debe ser revelada.

Las enmiendas están destinadas a proporcionar claridad y ayudar a garantizar la aplicación consistente de la norma. Las entidades que aplicaron previamente el enfoque de costo incremental verán un aumento en las provisiones para reflejar la inclusión de los costos relacionados directamente con las actividades del contrato, mientras que las entidades que previamente reconocieron las provisiones por pérdidas contractuales utilizando la guía de la norma anterior, IAS 11 Contratos de Construcción, deberán excluir la asignación de costos indirectos de sus provisiones.

La entidad realizará la evaluación del impacto de la enmienda una vez que entre en vigencia.

Nota 2: Resumen de Principales Políticas Contables Aplicadas (continuación)

z) Cambios en políticas contables y revelaciones (continuación)

Nuevos pronunciamientos (normas, interpretaciones y enmiendas) contables con aplicación efectiva para periodos anuales iniciados en o después del 1 de enero de 2022 (continuación)

IAS 1 Presentación de Estados Financieros – Clasificación de Pasivos como Corrientes o No Corrientes

En junio 2020, el IASB emitió enmiendas a los párrafos 69 al 76 de IAS 1 para especificar los requerimientos para la clasificación de los pasivos como corrientes o no corrientes.

Las enmiendas son efectivas para períodos que comiencen en o después del 1 de enero de 2023. Las entidades deben considerar cuidadosamente si hay algún aspecto de las enmiendas que sugiera que los términos de sus acuerdos de préstamo existentes deben renegociarse. En este contexto, es importante resaltar que las enmiendas deben aplicarse retrospectivamente.

La entidad realizará la evaluación del impacto de la enmienda una vez que entre en vigencia.

IAS 8 Políticas Contables, Cambios en las Estimaciones Contables y Errores – Definición de Estimados Contables

En febrero de 2021, el IASB emitió modificaciones a la IAS 8, en las que introduce una nueva definición de "estimaciones contables". Las enmiendas aclaran la distinción entre cambios en estimaciones contables y cambios en las políticas contables y la corrección de errores. Además, aclaran cómo utilizan las entidades las técnicas de medición e insumos para desarrollar la contabilización de estimados.

La norma modificada aclara que los efectos sobre una estimación contable, producto de un cambio en un insumo o un cambio en una técnica de medición son cambios en las estimaciones contables, siempre que estas no sean el resultado de la corrección de errores de períodos anteriores. La definición anterior de un cambio en la estimación contable especificaba que los cambios en las estimaciones contables pueden resultar de nueva información o nuevos desarrollos. Por lo tanto, tales cambios no son correcciones de errores.

La enmienda será efectiva para períodos anuales que comiencen a partir del 1 de enero 2023.

La entidad realizará la evaluación del impacto de la enmienda una vez que entre en vigencia.

Nota 2: Resumen de Principales Políticas Contables Aplicadas (continuación)

z) Cambios en políticas contables y revelaciones (continuación)

Nuevos pronunciamientos (normas, interpretaciones y enmiendas) contables con aplicación efectiva para periodos anuales iniciados en o después del 1 de enero de 2022 (continuación)

IAS 1 Presentación de los Estados Financieros - Revelación de Políticas Contables

En febrero de 2021, el IASB emitió modificaciones a la IAS 1 y a la Declaración de práctica de IFRS N°2 Realizar juicios de materialidad, en el que proporciona orientación y ejemplos para ayudar a las entidades a aplicar juicios de importancia relativa a las revelaciones de política contable.

Las modificaciones tienen como objetivo ayudar a las entidades a proporcionar revelaciones sobre políticas contables que sean más útiles por:

- Reemplazar el requisito de que las entidades revelen sus políticas contables "significativas" con el requisito de revelar sus políticas contables "materiales"
- Incluir orientación sobre cómo las entidades aplican el concepto de materialidad en la toma de decisiones sobre revelaciones de políticas contables

Al evaluar la importancia relativa de la información sobre políticas contables, las entidades deberán considerar tanto el tamaño de las transacciones como otros eventos o condiciones y la naturaleza de estos.

La enmienda será efectiva para periodos anuales que comiencen a partir del 1 de enero 2023. Se permite la aplicación anticipada de las modificaciones a la NIC 1 siempre que se revele este hecho.

La entidad realizará la evaluación del impacto de la enmienda una vez que entre en vigencia.

Nota 2: Resumen de Principales Políticas Contables Aplicadas (continuación)

z) Cambios en políticas contables y revelaciones (continuación)

Nuevos pronunciamientos (normas, interpretaciones y enmiendas) contables con aplicación efectiva para periodos anuales iniciados en o después del 1 de enero de 2022 (continuación)

IAS 12 Impuesto diferido relacionado con activos y pasivos que surgen de una sola transacción

En mayo de 2021, el IASB emitió modificaciones a la NIC 12, que reducen el alcance de la excepción de reconocimiento inicial según la NIC 12, de modo que ya no se aplique a transacciones que dan lugar a diferencias temporarias imponibles y deducibles iguales.

Las modificaciones aclaran que cuando los pagos que liquidan un pasivo son deducibles a efectos fiscales, es cuestión de juicio (habiendo considerado la legislación fiscal aplicable) si dichas deducciones son atribuibles a efectos fiscales al pasivo reconocido en los estados financieros (y gastos por intereses) o al componente de activo relacionado (y gastos por intereses). Este juicio es importante para determinar si existen diferencias temporarias en el reconocimiento inicial del activo y pasivo.

Asimismo, conforme a las modificaciones emitidas, la excepción en el reconocimiento inicial no aplica a transacciones que, en el reconocimiento inicial, dan lugar a diferencias temporarias imponibles y deducibles iguales. Sólo aplica si el reconocimiento de un activo por arrendamiento y un pasivo por arrendamiento (o un pasivo por desmantelamiento y un componente del activo por desmantelamiento) dan lugar a diferencias temporarias imponibles y deducibles que no son iguales. No obstante, es posible que los activos y pasivos por impuestos diferidos resultantes no sean iguales (por ejemplo, si la entidad no puede beneficiarse de las deducciones fiscales o si se aplican tasas de impuestos diferentes a las diferencias temporarias imponibles y deducibles). En tales casos, una entidad necesitaría contabilizar la diferencia entre el activo y el pasivo por impuestos diferidos en resultados.

La enmienda será efectiva para periodos anuales que comiencen a partir del 1 de enero 2023.

La entidad realizará la evaluación del impacto de la enmienda una vez que entre en vigencia.

Nota 2: Resumen de Principales Políticas Contables Aplicadas (continuación)

z) Cambios en políticas contables y revelaciones (continuación)

Nuevos pronunciamientos (normas, interpretaciones y enmiendas) contables con aplicación efectiva para periodos anuales iniciados en o después del 1 de enero de 2022 (continuación)

IFRS 10 Estados Financieros Consolidados e IAS 28 Inversiones en Asociadas y Negocios Conjuntos – venta o aportación de activos entre un inversor y su asociada o negocio conjunto

Las enmiendas a IFRS 10 *Estados Financieros Consolidados* e IAS 28 *Inversiones en Asociadas y Negocios Conjuntos (2011)* abordan una inconsistencia reconocida entre los requerimientos de IFRS 10 y los de IAS 28 (2011) en el tratamiento de la venta o la aportación de activos entre un inversor y su asociada o negocio conjunto.

Las enmiendas, emitidas en septiembre de 2014, establecen que cuando la transacción involucra un negocio (tanto cuando se encuentra en una filial o no) se reconoce toda la ganancia o pérdida generada. Se reconoce una ganancia o pérdida parcial cuando la transacción involucra activos que no constituyen un negocio, incluso cuando los activos se encuentran en una filial.

La fecha de aplicación obligatoria de estas enmiendas está por determinar debido a que el IASB está a la espera de los resultados de su proyecto de investigación sobre la contabilización según el método de participación patrimonial. Estas enmiendas deben ser aplicadas en forma retrospectiva y se permite la adopción anticipada, lo cual debe ser revelado.

La entidad realizará la evaluación del impacto de la enmienda una vez que entre en vigencia.

• **Reclasificación**

No se han efectuado reclasificaciones significativas sobre los estados financieros consolidados del año anterior.

BOLSA ELECTRONICA DE CHILE, BOLSA DE VALORES Y FILIAL

Notas a los Estados Financieros Consolidados

Al 31 de diciembre de 2021 y 2020

Nota 3: Cambios Contables

Los estados financieros al 31 diciembre de 2021 no presentan cambios en las políticas contables respecto de los estados financieros al 31 de diciembre de 2020.

Nota 4: Administración del Riesgo Financiero

La Administración del riesgo de la Sociedad es supervisada por el Directorio; así se ha creado políticas, planes y procedimientos que establecen las directrices para administrar de manera racional los riesgos que enfrenta la Sociedad.

Riesgo de crédito

Riesgo de pérdida financiera originado en el hecho que un cliente o contraparte en un instrumento financiero no cumpla con las obligaciones, se origina principalmente de los deudores por ventas e instrumentos de inversión de la Sociedad.

La exposición al riesgo de crédito de la Sociedad es baja dada las características de sus clientes, los que corresponden principalmente a Corredores de Bolsa, que en su mayoría son filiales bancarias; instituciones bancarias; administradoras de Fondos de terceros y provisionales; Compañías de seguros y bolsa de productos de Chile.

Los clientes de la Sociedad, en general, son clientes con prestigio e historial de pago que permite realizar una evaluación bastante certera de la incobrabilidad de la cartera, incobrabilidad que en la historia de la Sociedad ha sido mínima.

La Sociedad cuenta con una política de cobranza estructurada en función a que la rotación de la deuda de clientes sea eficiente y uniforme en el tiempo, así, al 31 de diciembre de 2021 y al 31 de diciembre de 2020 la deuda de clientes con una antigüedad superior a 60 días corresponde al 3,9% y 15,0% respectivamente, del total de la deuda.

Detalle de Cuentas por Cobrar	2021 M\$	2020 M\$
Cuentas por cobrar a menos de 60 días	304.820	280.983
Cuentas por cobrar a más de 60 días	12.209	48.083
Provisión de Incobrable (1)	(7.775)	(7.775)
Total, cuentas por cobrar (Exposición máxima)	309.254	321.291

- (1) Corresponde a cuenta por cobrar a Intervalores Corredores de Bolsa Ltda. por los servicios de licencia de sistemas, dicho corredor se canceló su inscripción por la CMF por información falsa al mercado y no cumplimiento de índices de solvencia y liquidez.

BOLSA ELECTRONICA DE CHILE, BOLSA DE VALORES Y FILIAL

Notas a los Estados Financieros Consolidados

Al 31 de diciembre de 2021 y 2020

Nota 4: Administración del Riesgo Financiero (continuación)

Riesgo de crédito (continuación)

La Sociedad administra su exposición al riesgo de crédito invirtiendo solamente en instrumentos con liquidez y cuyas contrapartes cuenten con calificaciones de riesgo de crédito de al menos A N2, y en instituciones que cuenten con respaldo bancario o instrumentos emitidos por el Banco Central de Chile. Además, la política de inversión de la Sociedad contempla la distribución de las inversiones de manera tal de evitar la concentración, tanto en emisores como así también de tipo de instrumento.

Detalle Inversiones	2021 M\$	Riesgo Emisor
Pactos en pagarés reajustables Banco Central	181.742	Sin riesgo
Bonos de Sociedades y Bancos	2.864.335	AAA
Depósitos a plazo en dólares	334.287	N -1
Depósitos a plazo fijo	490.716	AA
Total	3.871.080	

Detalle Inversiones	2021 M\$	Riesgo Emisor
Pactos en pagarés reajustables Banco Central	-	Sin riesgo
Bonos de Sociedades y Bancos	3.339.884	AAA
Depósitos a plazo en dólares	596.944	N -1
Depósitos a plazo fijo	15.836	AA
Total	3.952.664	

Riesgo de liquidez

Corresponde al riesgo que la Sociedad no pueda hacer frente a sus obligaciones financieras en los plazos comprometidos.

La Sociedad mantiene una política de liquidez basada en la correcta Administración de sus activos y pasivos, esto mediante políticas que logran el cumplimiento oportuno de los compromisos de nuestros clientes como así también el cumplimiento en plazo de nuestras obligaciones, esto considerando el manejo eficiente de los excedentes de caja.

BOLSA ELECTRONICA DE CHILE, BOLSA DE VALORES Y FILIAL

Notas a los Estados Financieros Consolidados

Al 31 de diciembre de 2021 y 2020

Nota 4: Administración del Riesgo Financiero (continuación)

Riesgo de liquidez (continuación)

Las cuentas por pagar al 31 de diciembre de 2021 y al 31 de diciembre de 2020 incluyen todos los compromisos de la Sociedad y cuyo detalle es el siguiente:

Detalle de Cuentas por Pagar	2021 M\$	2020 M\$
Cuentas por pagar a menos de 60 días	582.264	490.004
Cuentas por pagar a más de 60 días	-	7.861
Total cuentas por pagar	582.264	497.865

Los activos corrientes para cancelar las cuentas por pagar a menos de 60 días son los siguientes:

Detalle de Activos Corrientes	2021 M\$	2020 M\$
Inversiones en depósitos a plazo a menos de 60 días	825.003	612.780
Saldos bancarios	282.567	716.068
Inversiones en pactos a 7 días	181.742	-
Total	1.289.312	1.328.848

De este modo al 31 de diciembre de 2021, la estructura de vencimientos de depósitos a plazo y de las operaciones de compra con compromiso de retroventa de la Compañía se aprecia en el siguiente cuadro:

Vencimientos (días)	Depósitos a Plazo M\$	Pactos M\$
1-7	-	181.742
1-30	825.003	-
1-90	-	-
Total	825.003	181.742

Riesgo de mercado

Corresponde al riesgo de que cambios en los precios de mercado afecten los resultados de la Sociedad, ya sea por el valor de los instrumentos financieros que mantiene o por pasivos que estén sujetos a riesgos de fluctuación de valor por cambios en tasas de interés, moneda extranjera, precios de acciones u otros.

BOLSA ELECTRONICA DE CHILE, BOLSA DE VALORES Y FILIAL

Notas a los Estados Financieros Consolidados

Al 31 de diciembre de 2021 y 2020

Nota 4: Administración del Riesgo Financiero (continuación)

Riesgo de mercado (continuación)

a) Riesgo de tasa de interés

La Sociedad no mantiene activos ni pasivos emitidos a tasas de interés variables cuyos flujos futuros sean afectados por cambios en la tasa de interés.

Sin embargo, mantiene inversiones en instrumentos de renta fija cuyo valor de mercado está influido por las tasas de interés de mercado. Las inversiones ascienden a M\$ 3.871.080 al 31 de diciembre de 2021.

Detalle Inversiones	31.12.2021 M\$	Interés al 31.12.2021 M\$	Interés si Baja en 0,5% la Tasa M\$
Depósitos a plazo en dólares y reajustables	334.287	312	145
Depósitos a plazo en pesos	490.716	1.484	1.239
Pactos	181.742	1.895	1.804
Bonos de Sociedades y Bancos	2.864.335	175.010	173.578
Total	3.871.080	178.701	176.765
Posible pérdida por tasa de interés	(1.936)		

b) Riesgo de tipo de cambio

La Sociedad tiene como compromiso cancelar en dólares americanos la licencia y mantención del sistema X-Stream a Nasdaq anualmente. Además, la Sociedad recauda dólares americanos por venta de información a Vendors. Para cubrir el diferencial que se produce entre ambos montos, la Sociedad aplica cobertura mediante la compra de dólares americanos en el mercado formal.

A excepción de lo anterior, no existen operaciones y/o transacciones relevantes en moneda extranjera, que requieran de la implementación de políticas de cobertura de equilibrio de activos y pasivos en moneda extranjera, ya sea esta en forma natural o bien mediante la contratación de instrumentos financieros de cobertura.

Las Sociedades mantienen activos en moneda extranjera al 31 de diciembre 2021, por US\$ 390.003.

BOLSA ELECTRONICA DE CHILE, BOLSA DE VALORES Y FILIAL

Notas a los Estados Financieros Consolidados

Al 31 de diciembre de 2021 y 2020

Nota 4: Administración del Riesgo Financiero (continuación)

Riesgo de mercado (continuación)

b) Riesgo de tipo de cambio (continuación)

Detalle de Activos en US\$	31.12.2021 US\$	Tipo de Cambio \$	31.12.2021 M\$
Depósitos a plazo a menos de 90 días en US\$	390.003	857,14	334.287
Total	390.003	857,14	334.287
Si valor del Dólar baja un 5,0%	390.003	814,28	317.573
Posible pérdida			16.714

La Sociedad no tiene pasivos en moneda extranjera al 31 de diciembre de 2021.

c) Riesgo de variación unidad de reajuste monetario (Unidad de Fomento)

La Sociedad no cuenta con emisión o posiciones de deuda ni de instrumentos financieros de cobertura o de otro tipo de instrumentos que sean valorizados a sus valores razonables determinados en función a tasas de interés, monedas u otro vínculo, es por esto por lo que no requiere de la implementación de sistemas estadísticos de predicción y medición que garanticen la estabilidad y no volatilidad del estado de resultados. Sin embargo, la Sociedad tiene inversiones en instrumentos financieros (bonos) expresados en Unidades de Fomento (UF). La Administración de la Sociedad decidió realizar dichas inversiones para proteger los activos de la inflación ya que fueron tomados a largo plazo.

Los ingresos operacionales de la Sociedad se basan en tarifas definidas en unidades de fomento, existe también una porción relevante de los costos también definida en unidades de fomento.

La Sociedad no tiene pasivos en UF al 31 de diciembre de 2021. Los activos en UF son los siguientes:

Detalle de Activos en UF	2021 UF	2021 M\$
Bonos	92.423	2.864.335
Si valor de la UF baja un 2,0%	99.423	2.807.048
Posible pérdida		57.287

BOLSA ELECTRONICA DE CHILE, BOLSA DE VALORES Y FILIAL

Notas a los Estados Financieros Consolidados

Al 31 de diciembre de 2021 y 2020

Nota 4: Administración del Riesgo Financiero (continuación)

Riesgo de mercado (continuación)

d) Niveles de Valores Justos de Instrumentos Financieros

El valor razonable de activos y pasivos financieros transados en mercados activos (tales como derivados que se negocian en la bolsa) se basa en precios cotizados del mercado a la fecha del estado de situación financiera. El precio cotizado de mercado utilizado para activos financieros mantenidos por la Sociedad es el precio de compra; el precio cotizado de mercado apropiado para pasivos financieros es el precio de venta.

La Sociedad utiliza los precios de cotización bursátil y de mercado al cierre del día para valorizar sus inversiones.

Se considera que un instrumento financiero es cotizado en un mercado activo si es posible obtener fácil y regularmente los precios cotizados ya sea de un mercado bursátil, operador, corredor, grupo de industria, servicio de fijación de precios, o agencia fiscalizadora, y esos precios representan transacciones de mercado reales que ocurren regularmente entre partes independientes y en condiciones de plena competencia.

La clasificación de mediciones a valores razonables de acuerdo con su jerarquía, que refleja la importancia de los "inputs" utilizados para la medición, se establece de acuerdo a los siguientes niveles:

- Nivel 1: Precios cotizados (no ajustados) en mercados activos para activos o pasivos idénticos.
- Nivel 2: Inputs de precios cotizados no incluidos dentro del nivel 1 que son observables para el activo o pasivo, sea directamente (esto es, como precios) o indirectamente (es decir, derivados de precios).
- Nivel 3: Inputs para el activo o pasivo que no están basados en datos de mercado observables.

El nivel en la jerarquía del valor razonable dentro del cual se clasifica la medición de valor razonable efectuada es determinado en su totalidad en base al "input" o dato del nivel más bajo que es significativo para la medición. Para este propósito, la relevancia de un dato es evaluada en relación con la medición del valor razonable en su conjunto. Si una medición del valor razonable utiliza datos observables de mercado que requieren ajustes significativos en base a datos no observables, esa medición es clasificada como de nivel 3. La evaluación de la relevancia de un dato particular respecto de la medición del valor razonable en su conjunto requiere de juicio, considerando los factores específicos para el activo o pasivo.

BOLSA ELECTRONICA DE CHILE, BOLSA DE VALORES Y FILIAL

Notas a los Estados Financieros Consolidados

Al 31 de diciembre de 2021 y 2020

Nota 4: Administración del Riesgo Financiero (continuación)

Riesgo de mercado (continuación)

d) Niveles de Valores Justos de Instrumentos Financieros (continuación)

La determinación de qué constituye el término “observable” requiere de criterio significativo de parte de la Administración de la Sociedad. Es así como se considera que los datos observables son aquellos datos de mercado que se pueden conseguir fácilmente, se distribuyen o actualizan en forma regular, son confiables y verificables, no son privados (de uso exclusivo), y son proporcionados por fuentes independientes que participan activamente en el mercado pertinente.

La siguiente tabla muestra la clasificación, por niveles, de los instrumentos financieros registrados a valor justo:

Activos Financieros	Nivel 1 M\$	Nivel 2 M\$	Nivel 3 M\$	Total M\$
Activos financieros a valor razonable con cambios en patrimonio - Bonos	2.864.335	-	-	2.864.335
Total	2.864.335	-	-	2.864.335

Las inversiones cuyos valores están basados en precios de mercado cotizados en mercados activos, y por lo tanto clasificados dentro del nivel 1.

Los instrumentos financieros que se transan en mercados que no son considerados activos, pero son valorados sobre la base de precios de mercado cotizados, cotizaciones de corredores de bolsa o fuentes alternativas de fijación de precios respaldadas por “inputs” observables, son clasificados dentro del nivel 2. Estos incluyen, bonos corporativos con categoría de inversión y depósitos. Como las inversiones de nivel 2 incluyen posiciones que no se negocian en mercados activos, las valoraciones pueden ser ajustadas para reflejar iliquidez, las cuales generalmente están basadas en información de mercado disponible.

Las inversiones clasificadas dentro del nivel 3 tienen “inputs” (entradas de datos) no observables significativas, ya que se negocian de manera poco frecuente.

Al 31 de diciembre de 2021, la Sociedad no tiene transferencias de activos entre los niveles 1 y 2, como asimismo no tiene instrumentos de nivel 3.

BOLSA ELECTRONICA DE CHILE, BOLSA DE VALORES Y FILIAL

Notas a los Estados Financieros Consolidados

Al 31 de diciembre de 2021 y 2020

Nota 5: Información Financiera por Segmento

Los servicios que presta la Sociedad corresponden a un conjunto de actividades que se encuentran relacionadas entre sí, siendo el principal ítem de ingreso las comisiones y licencias de uso de sistema que cobra Bolsa Electrónica de Chile, Bolsa de Valores. Para desarrollar dichos servicios, la filial Inversiones Bursátiles S.A. presta el servicio de soporte computacional a su matriz, Bolsa Electrónica de Chile, Bolsa de Valores.

A su vez, las actividades vigentes de la Sociedad se enmarcan en la prestación de servicios en un entorno principalmente nacional, cuentan con un entorno común en lo que a condiciones económicas y políticas se refiere, además la Sociedad cuenta con regulaciones y riesgos uniformes asociados a un área geográfica específica.

En base a los antecedentes antes indicados, se ha concluido que la Sociedad presenta un sólo segmento operativo no pudiendo identificarse que debiera de ser individualizado en términos de revelación en los presentes estados financieros consolidados.

Nota 6: Instrumentos Financieros

Clasificación de activos financieros

El detalle de los otros activos financieros, clasificados por naturaleza y categoría al 31 de diciembre de 2021, es el siguiente:

	A Valor Razonable con Cambios en Resultados M\$	A Valor Razonable con cambios en Patrimonio M\$	Préstamos y Cuentas por Cobrar (costo Amortizado) M\$	Disponibles para la Venta M\$
Efectivo y equivalentes de efectivo	1.289.312	-	-	-
Activos financieros a valor razonable con cambios en resultado		2.864.335	-	-
Otros activos financieros corrientes	-	-	-	-
Deudores comerciales y otras cuentas por cobrar	-	-	174.257	-
Cuentas por cobrar a entidades relacionadas	-	-	134.997	-
Total, corriente	1.289.312	2.864.335	309.254	-
Activos financieros disponibles para la venta (Instrumentos de patrimonio)	-	-	-	-
Otros activos financieros no corrientes	-	-	-	-
Total, no corriente	-	-	-	-

BOLSA ELECTRONICA DE CHILE, BOLSA DE VALORES Y FILIAL

Notas a los Estados Financieros Consolidados

Al 31 de diciembre de 2021 y 2020

Nota 6: Instrumentos Financieros (continuación)

El detalle de los otros activos financieros, clasificados por naturaleza y categoría al 31 de diciembre de 2020 es el siguiente:

	A Valor Razonable con Cambios en Resultados M\$	A Valor Razonable con cambios en Patrimonio M\$	Préstamos y Cuentas por Cobrar (costo Amortizado) M\$	Disponibles para la Venta M\$
Efectivo y equivalentes de efectivo	1.328.848	-	-	-
Activos financieros a valor razonable con cambios en resultado	-	3.339.884	-	-
Otros activos financieros corrientes	-	-	-	-
Deudores comerciales y otras cuentas por cobrar	-	-	188.794	-
Cuentas por cobrar a entidades relacionadas	-	-	132.497	-
Total corriente	1.328.848	3.339.884	321.291	-
Activos financieros disponibles para la venta (Instrumentos de patrimonio)	-	-	-	316.506
Otros activos financieros no corrientes	-	-	-	-
Total no corriente	-	-	-	316.506

Nota 7: Efectivo y Equivalentes al Efectivo

Al 31 de diciembre de 2021 y al 31 de diciembre de 2020, los saldos de efectivo y equivalentes al efectivo se conforman, de acuerdo con el siguiente detalle:

Detalle	2021 M\$	2020 M\$
Salvos mantenidos en cuenta corrientes bancarias	282.567	716.068
Inversiones en depósitos a plazo	825.003	612.780
Inversiones en pactos - títulos valores	181.742	-
Efectivo y equivalentes al efectivo	1.289.312	1.328.848

BOLSA ELECTRONICA DE CHILE, BOLSA DE VALORES Y FILIAL

Notas a los Estados Financieros Consolidados

Al 31 de diciembre de 2021 y 2020

Nota 7: Efectivo y Equivalentes al Efectivo (continuación)

El detalle por tipo de monedas es el siguiente:

Detalle	2021 M\$	2020 M\$
Pesos chilenos	896.641	686.326
Dólares	392.671	642.522
Efectivo y equivalentes al efectivo	1.289.312	1.328.848

El detalle de los pactos con compromiso de retroventa es el siguiente:

Al 31 de diciembre de 2021

Contraparte	Fecha Emisión	Fecha Vcto.	Instrumento	Moneda	Tasa %	Valor Compra	Valor Contable M\$
Banco Santander	29.12.21	07.01.22	PRBC	Pesos	0,23%	181.701	181.742
Total						181.701	181.742

PRBC: Pagaré Reajutable Banco Central

BOLSA ELECTRONICA DE CHILE, BOLSA DE VALORES Y FILIAL

Notas a los Estados Financieros Consolidados

Al 31 de diciembre de 2021 y 2020

Nota 7: Efectivo y Equivalentes al Efectivo (continuación)

El detalle de los depósitos a plazo es el siguiente:

Al 31 de diciembre de 2021

Emisor	Fecha de Emisión	Fecha de Vencimiento	Moneda	Tasa %	Valor Contable M\$
Banco de Chile	24.12.21	24.01.22	US\$	0,004%	334.287
Banco Santander	23.12.21	02.01.22	\$	0,30%	24.985
Banco Santander	28.12.21	11.01.22	\$	0,33%	119.992
Banco Santander	28.12.21	20.01.22	\$	0,34%	57.337
Banco Santander	24.11.21	05.01.22	\$	0,27%	44.956
Banco Santander	23.12.21	06.01.22	\$	0,30%	174.895
Banco Santander	28.12.21	20.01.22	\$	0,30%	68.551
Total					825.003

Al 31 de diciembre de 2020

Emisor	Fecha de Emisión	Fecha de Vencimiento	Moneda	Tasa %	Valor Contable M\$
Banco de Chile	29.12.20	28.01.21	US\$	0,02%	426.389
Banco de Chile	29.12.20	29.01.21	US\$	0,02%	142.130
Banco de Chile	29.12.20	29.01.21	US\$	0,02%	28.425
Banco Santander	24.12.20	25.03.21	\$	0,02%	5.836
Banco Santander	30.12.20	05.01.21	\$	0,01%	10.000
Total					612.780

BOLSA ELECTRONICA DE CHILE, BOLSA DE VALORES Y FILIAL

Notas a los Estados Financieros Consolidados

Al 31 de diciembre de 2021 y 2020

Nota 8: Activos Financieros a Valor Razonable con Cambios en Patrimonio

Al 31 de diciembre de 2021 y al 31 de diciembre de 2020 los activos financieros a valor razonable con cambios en patrimonio corresponden a bonos según el siguiente detalle:

a) Bonos al 31 de diciembre de 2021

Instrumento	Fecha Compra	Fecha Vencimiento	Valor Contable M\$	Tasa Mercado
BCENC-P	04/07/2017	07/11/2022	9.933	7,12
BESTU20517	21/11/2017	01/05/2022	50.140	6,04
BSTDE81112	22/03/2019	01/11/2022	10.136	6,33
BESTS70517	04/04/2019	01/05/2023	15.803	1,63
BESTS70517	04/04/2019	01/05/2023	15.803	1,63
BESTS70517	04/04/2019	01/05/2023	15.803	1,63
BESTS70517	04/04/2019	01/05/2023	15.803	1,63
BESTS70517	22/04/2019	01/05/2023	31.606	1,63
BBNSAK0118	29/04/2019	01/07/2023	31.510	1,68
BCP0600323	21/06/2019	01/03/2023	92.238	5,64
BCHIBE1115	24/12/2019	01/11/2022	31.468	1,36
BBNS-Q0513	13/03/2020	01/05/2023	32.052	1,57
BINT-J0318	15/05/2020	01/03/2023	93.544	2,04
BINT-J0318	15/05/2020	01/03/2023	77.953	2,04
BPARC-X	18/05/2020	20/02/2025	29.295	2,80
BCHIBE1115	07/07/2020	01/11/2022	62.936	1,36
BCHIEA0617	30/07/2020	01/06/2023	31.059	1,53
BCNOBT0819	04/08/2020	04/08/2022	156.868	0,41
BBNSAR0420	14/08/2020	09/04/2025	29.594	2,42
BENAP-G	09/11/2020	01/09/2025	14.044	2,77
BENAP-G	09/11/2020	01/09/2025	14.044	2,77
BSECZ41018	17/11/2020	01/04/2024	29.048	7,04
BSECZ41018	17/11/2020	01/04/2024	29.048	7,04
BTMOV-O	05/01/2021	01/12/2025	26.695	6,91
BTMOV-O	05/01/2021	01/12/2025	35.594	6,91
BRPLC-K	05/02/2021	15/06/2025	14.706	5,00
BRPLC-K	05/02/2021	15/06/2025	29.412	5,00
BTU0130323	08/02/2021	01/03/2023	62.646	0,75
BSECB80818	09/02/2021	01/02/2024	46.625	2,02

BOLSA ELECTRONICA DE CHILE, BOLSA DE VALORES Y FILIAL

Notas a los Estados Financieros Consolidados

Al 31 de diciembre de 2021 y 2020

Nota 8: Activos Financieros a Valor Razonable con Cambios en Patrimonio (continuación)

Al 31 de diciembre de 2021 y al 31 de diciembre de 2020 los activos financieros a valor razonable con cambios en patrimonio corresponden a bonos según el siguiente detalle:

a) Bonos al 31 de diciembre de 2021 (continuación)

Instrumento	Fecha Compra	Fecha Vencimiento	Valor Contable M\$	Tasa Mercado
BSECB80818	09/02/2021	01/02/2024	93.250	2,02
BINT-S0319	09/02/2021	01/03/2026	14.245	3,19
BTU0130323	09/02/2021	01/03/2023	15.661	0,75
BBTG-D0520	10/02/2021	01/11/2023	60.442	2,50
BBTG-D0520	10/02/2021	01/11/2023	90.664	2,50
BPATI-E	17/02/2021	15/04/2025	14.747	5,12
BSECB90419	17/02/2021	01/10/2024	29.751	2,28
BSECB90419	17/02/2021	01/10/2024	29.751	2,28
BPATI-E	17/02/2021	15/04/2025	29.494	5,12
BBNS-Q0513	19/02/2021	01/05/2023	32.052	1,57
BCSSA-A	23/02/2021	25/04/2029	14.070	3,40
BCSSA-A	23/02/2021	25/04/2029	14.070	3,40
BBBVP80316	02/03/2021	09/09/2023	80.369	6,89
BCNOBG0119	12/03/2021	10/01/2025	31.038	2,50
BCORBZ0914	12/03/2021	01/09/2023	69.100	7,01
BCORBZ0914	12/03/2021	01/09/2023	98.715	7,01
BCNOBG0119	12/03/2021	10/01/2025	31.038	2,50
BSTDEF0114	14/04/2021	01/01/2024	32.336	2,05
BSTDEF0114	14/04/2021	01/01/2024	64.672	2,05
BESTX20518	16/04/2021	01/11/2023	15.819	1,88
BTP0400323	28/05/2021	01/03/2023	4.979	5,64
BTP0400323	28/05/2021	01/03/2023	9.959	5,64
BTP0400323	28/05/2021	01/03/2023	24.897	5,64
BFIRC-A	30/07/2021	15/02/2023	15.325	2,75
BSECZ20816	30/07/2021	01/02/2022	5.115	4,00
BSECZ20816	30/07/2021	01/02/2022	5.115	4,00
BFIRC-A	30/07/2021	15/02/2023	15.325	2,75
BCNOAQ0318	02/08/2021	25/03/2023	15.617	1,79
BFIRC-A	02/08/2021	15/02/2023	15.325	2,75

BOLSA ELECTRONICA DE CHILE, BOLSA DE VALORES Y FILIAL

Notas a los Estados Financieros Consolidados

Al 31 de diciembre de 2021 y 2020

Nota 8: Activos Financieros a Valor Razonable con Cambios en Patrimonio (continuación)

Al 31 de diciembre de 2021 y al 31 de diciembre de 2020 los activos financieros a valor razonable con cambios en patrimonio corresponden a bonos según el siguiente detalle:

a) Bonos al 31 de diciembre de 2021 (continuación)

Instrumento	Fecha Compra	Fecha Vencimiento	Valor Contable M\$	Tasa Mercado
BFIRC-A	14/09/2021	15/02/2023	30.649	2,75
BFIRC-A	14/09/2021	15/02/2023	45.974	2,75
BBIC590314	05/10/2021	01/03/2024	63.898	2,01
BBIC590314	05/10/2021	01/03/2024	95.847	2,01
BBIC590314	05/10/2021	01/03/2024	31.949	2,01
BESTN10814	02/11/2021	01/08/2024	32.024	2,15
BSTD100216	02/11/2021	01/08/2024	31.752	2,06
BESTN10814	02/11/2021	01/08/2024	48.036	2,15
BSTD100216	02/11/2021	01/08/2024	63.503	2,06
BBCIC20717	24/11/2021	01/07/2023	31.431	1,72
BCHIAS0513	24/11/2021	01/05/2023	31.981	1,60
BCNOBU0719	01/12/2021	20/07/2024	61.343	2,19
BBNSAM0918	03/12/2021	01/09/2023	31.124	1,79
BCHIEC0817	03/12/2021	01/08/2023	31.182	1,63
BBNSAM0918	03/12/2021	01/09/2023	31.124	1,79
BCHIEC0817	03/12/2021	01/08/2023	31.182	1,63
BBCID11117	03/12/2021	01/11/2023	31.040	2,10
BBIC590314	07/12/2021	01/03/2024	31.949	2,01
		Totales	2.864.335	

BOLSA ELECTRONICA DE CHILE, BOLSA DE VALORES Y FILIAL

Notas a los Estados Financieros Consolidados

Al 31 de diciembre de 2021 y 2020

Nota 8: Activos Financieros a Valor Razonable con Cambios en Patrimonio (continuación)

b) Bonos al 31 de diciembre de 2020:

Instrumento	Fecha Compra	Fecha Vencimiento	Valor Contable M\$	Tasa Mercado
BTP0450221	15/02/2017	28/02/2021	10.220	0,33
BCENC-P	04/07/2017	07/11/2022	10.442	1,23
BCENC-P	04/07/2017	07/11/2022	20.883	1,23
BSTDR40915	11/07/2017	01/03/2021	10.267	0,45
BSTDR40915	11/07/2017	01/03/2021	10.267	0,45
BSTD160216	12/07/2017	01/08/2021	31.454	0,59
BSTD160216	12/07/2017	01/08/2021	31.454	0,59
BCHIBB0815	25/10/2017	01/02/2021	29.435	(0,11)
BESTU20517	21/11/2017	01/05/2022	52.840	0,78
BCU0300221	30/11/2017	01/02/2021	59.119	(2,00)
BTU0150321	12/01/2018	01/03/2021	44.085	(2,10)
BTU0150321	23/02/2018	01/03/2021	14.695	(2,10)
BBNS-N0712	10/07/2018	01/07/2022	32.064	(1,82)
BSTDE60412	12/07/2018	01/04/2022	31.308	(1,86)
BSTDE60412	12/07/2018	01/04/2022	62.616	(1,86)
BTU0130323	24/09/2018	01/03/2023	63.085	(2,30)
BBNS-M0412	12/11/2018	01/04/2022	31.328	(1,91)
BARAU-Q	14/11/2018	01/04/2021	14.777	(0,70)
BCHIUK0611	14/11/2018	01/06/2022	62.876	(1,96)
BSTDE60412	20/03/2019	01/04/2022	31.308	(1,86)
BSTDE81112	22/03/2019	01/11/2022	11.142	0,91
BESTS70517	04/04/2019	01/05/2023	16.091	(1,51)
BESTS70517	04/04/2019	01/05/2023	16.091	(1,51)
BESTS70517	04/04/2019	01/05/2023	16.091	(1,51)
BESTS70517	04/04/2019	01/05/2023	16.091	(1,51)
BESTS70517	22/04/2019	01/05/2023	32.181	(1,51)
BBNSAK0118	29/04/2019	01/07/2023	32.024	(1,46)
BBBVP80316	07/05/2019	09/09/2023	57.013	1,29
BCP0600323	21/06/2019	01/03/2023	102.353	0,55

BOLSA ELECTRONICA DE CHILE, BOLSA DE VALORES Y FILIAL

Notas a los Estados Financieros Consolidados

Al 31 de diciembre de 2021 y 2020

Nota 8: Activos Financieros a Valor Razonable con Cambios en Patrimonio (continuación)

b) Bonos al 31 de diciembre de 2020 (continuación):

Instrumento	Fecha Compra	Fecha Vencimiento	Valor Contable M\$	Tasa Mercado
BCORAO0710	25/06/2019	01/07/2026	69.838	(0,35)
BBCI-H0618	08/10/2019	01/06/2021	127.540	0,51
BCHIED1117	28/10/2019	01/05/2024	31.944	(1,22)
BSECB60417	15/11/2019	01/10/2022	47.020	(1,81)
BBBVJ80416	18/11/2019	09/10/2021	30.399	(1,98)
BTP0400323	06/12/2019	01/03/2023	21.747	0,56
BTP0400323	06/12/2019	01/03/2023	10.874	0,56
BCHIBE1115	24/12/2019	01/11/2022	31.548	(1,63)
BBCIF10418	24/12/2019	01/04/2022	61.287	(1,86)
BSECB60417	02/01/2020	01/10/2022	31.346	(1,81)
BBCIN11216	06/01/2020	01/12/2021	30.201	(1,99)
BBBVM50714	08/01/2020	01/07/2021	15.139	(2,29)
BESTT30617	12/02/2020	01/06/2024	66.698	(1,25)
BESTT30617	12/02/2020	01/06/2024	100.048	(1,25)
BBNS-Q0513	13/03/2020	01/05/2023	33.045	(1,75)
BTP0450321	31/03/2020	01/03/2021	35.768	0,33
BCAPS-H	11/05/2020	01/09/2021	31.013	(0,76)
BINT-J0318	15/05/2020	01/03/2023	93.219	(0,85)
BINT-J0318	15/05/2020	01/03/2023	93.219	(0,85)
BPARC-X	18/05/2020	20/02/2025	30.563	(0,31)
BCHIUK0611	07/07/2020	01/06/2022	62.876	(1,96)
BCHIBE1115	07/07/2020	01/11/2022	63.096	(1,63)
BSTD070216	17/07/2020	01/02/2023	95.960	(1,71)
BSTD070216	17/07/2020	01/02/2023	127.946	(1,71)
BTP0250325	23/07/2020	01/03/2025	158.424	1,32
BTP0250325	23/07/2020	01/03/2025	184.828	1,32
BTP0250325	23/07/2020	01/03/2025	79.212	1,32
BCHIEA0617	30/07/2020	01/06/2023	63.048	(1,75)
BCNOBT0819	04/08/2020	04/08/2022	91.569	(1,19)

BOLSA ELECTRONICA DE CHILE, BOLSA DE VALORES Y FILIAL

Notas a los Estados Financieros Consolidados

Al 31 de diciembre de 2021 y 2020

Nota 8: Activos Financieros a Valor Razonable con Cambios en Patrimonio (continuación)

b) Bonos al 31 de diciembre de 2020 (continuación):

Instrumento	Fecha Compra	Fecha Vencimiento	Valor Contable M\$	Tasa Mercado
BCNOBT0819	04/08/2020	04/08/2022	152.616	(1,19)
BBNSAR0420	14/08/2020	09/04/2025	46.810	(0,74)
BCHIUW1011	28/08/2020	01/10/2024	34.328	(1,02)
BENAP-G	09/11/2020	01/09/2025	29.555	(0,30)
BENAP-G	09/11/2020	01/09/2025	29.555	(0,30)
BSECZ41018	17/11/2020	01/04/2024	33.374	1,62
BSECZ41018	17/11/2020	01/04/2024	33.374	(2,19)
BESTT60817	03/12/2020	01/08/2022	15.778	(1,79)
BCHIAP0213	03/12/2020	01/08/2021	30.493	(2,19)
BCHIAP0213	03/12/2020	01/08/2021	30.493	(2,19)
BCHIAP0213	03/12/2020	01/08/2021	30.493	(2,19)
Total bonos			3.339.884	

BOLSA ELECTRONICA DE CHILE, BOLSA DE VALORES Y FILIAL

Notas a los Estados Financieros Consolidados

Al 31 de diciembre de 2021 y 2020

Nota 9: Otros Activos no Financieros Corrientes

El saldo bajo este rubro se compone de pagos anticipados y otros activos según el siguiente detalle:

Detalle	2021 M\$	2020 M\$
Seguros de salud y vida personal	5.303	8.694
Mantenición de licencias de sistemas(*)	365.843	58.552
Seguros generales	4.151	9.926
Otros	92.445	46.008
Otros activos no financieros corrientes	467.742	123.180

*La variación corresponde al pago de licencia X-Stream: Al 31 de diciembre del año 2020 no se realizó el pago anticipado de la misma. Al 31 de diciembre de 2021 la licencia se pagó anticipada para el periodo 2022.

Nota 10: Deudores Comerciales y otras Cuentas por Cobrar

En este rubro se presentan las cuentas por cobrar a clientes por ventas de información bursátil, servicio de mercado de dólares, sistema transaccional de renta fija y respaldos computacionales a instituciones financieras y otras cuentas por cobrar.

Detalle	2021 M\$	2020 M\$
Deudores por ventas	93.792	69.910
Servicios a Corredores (accionistas no directores)	75.914	114.092
Deudores varios	4.551	4.792
Deudores comerciales y otras cuentas por cobrar	174.257	188.794

Al 31 de diciembre de 2021 y al 31 de diciembre de 2020 la cuenta deudores por venta tiene una provisión por cuenta incobrable a Intervalores Corredores de Bolsa Ltda. por el total de su deuda por licencia de sistemas cuya cifra es de M\$ 7.775. A dicha corredora se le canceló su inscripción por la CMF por información falsa al mercado y no cumplimiento de índices de solvencia y liquidez.

Al 31 de diciembre de 2021 y al 31 de diciembre de 2020, la Sociedad y su filial no tienen provisiones adicionales por deterioros sobre deudores comerciales y otras cuentas por cobrar.

A juicio de la Administración el valor razonable de los deudores comerciales y otras cuentas por cobrar no difiere significativamente de su valor de libros.

Los saldos incluidos en este rubro en general no devengan intereses ni reajustes.

BOLSA ELECTRONICA DE CHILE, BOLSA DE VALORES Y FILIAL

Notas a los Estados Financieros Consolidados

Al 31 de diciembre de 2021 y 2020

Nota 11: Saldos y Transacciones con Entidades relacionadas

a) Cuentas por cobrar

Los saldos por cobrar registran cuentas por cobrar a entidades relacionadas, se originan en el normal desarrollo de las actividades comerciales de Bolsa Electrónica de Chile. Bolsa de Valores y su filial Inversiones Bursátiles S.A.

Los saldos de cuentas por cobrar a entidades relacionadas al 31 de diciembre de 2021 y al 31 de diciembre de 2020 no generan reajustes ni intereses.

Con respecto a Bolsa Electrónica de Chile. Bolsa de Valores corresponden a derechos por operaciones de rueda, servicios de licencias computacionales y arriendo de oficinas.

En cuanto a la filial Inversiones Bursátiles S.A. corresponde a licencias por sistema de dólar spot.

Dichos servicios corresponden a la facturación del giro de la Sociedad cuyo detalle es el siguiente:

RUT	Sociedad	País	Relación	2021 M\$	2020 M\$
96.571.220-8	Banchile Corredores de Bolsa S.A.	Chile	Accionista	22.864	19.985
96.683.200-2	Santander S.A. Corredores de Bolsa	Chile	Accionista	5.504	12.100
96.899.230-9	Euroamerica Corredores de Bolsa S.A.	Chile	Accionista	11.422	4.767
96.489.000-5	Credicorp Capital S.A. Corredores de Bolsa	Chile	Accionista	9.339	20.147
96.666.140-2	Depósito Central de Valores	Chile	Relacionada	77.269	67.822
99.575.550-5	Bolsa de Productos de Chile	Chile	Relacionada	8.599	7.676
Total				134.997	132.497

El criterio de exposición para informar las Cuentas por Cobrar a Entidades relacionadas es detallar a los corredores que forman parte del Directorio de las Sociedades. Además, se incluye a la Bolsa de Productos de Chile y Depósito Central de Valores como entidades relacionadas, por tener un representante en el Directorio de dicha Sociedad.

Las condiciones de cobro (pago) a entidades relacionadas es la siguiente:

Ingresos por operaciones en rueda, ingresos por licencias computacionales, ingresos por arriendos de oficinas, todos los anteriores son facturados y cobrados en forma mensual.

Los saldos y transacciones con entidades relacionadas se ajustan a lo establecido en el Artículo N° 89 de la Ley N° 18.046, que establece que las operaciones entre Sociedades coligadas entre la Sociedad matriz y sus filiales deberán observar condiciones de equidad, similares a las que habitualmente prevalecen en el mercado, es decir, hechas en condiciones de independencia mutua entre las partes.

BOLSA ELECTRONICA DE CHILE, BOLSA DE VALORES Y FILIAL

Notas a los Estados Financieros Consolidados

Al 31 de diciembre de 2021 y 2020

Nota 11: Saldos y Transacciones con Entidades relacionadas (continuación)

b) Transacciones con Entidades relacionadas

Las transacciones con entidades relacionadas corresponden a la facturación de las operaciones del giro de las Sociedades, es decir, servicios transaccionales y de licencias de sistemas. Estos montos forman parte de las ganancias (pérdidas) del Estado de Resultados Consolidados.

RUT	Sociedad	Relación	Descripción de la Transacción	(Cargo) Abono a Resultados	
				Al 31 de diciembre 2021 M\$	Al 31 de diciembre 2020 M\$
96.571.220-8	Banchile Corredores de Bolsa S.A.	Accionista	Servicio transaccional	302.519	288.218
96.519.800-8	BCI Corredores de Bolsa S.A.	Accionista	Servicio transaccional	129.603	120.671
96.683.200-2	Santander S.A. C. de Bolsa	Accionista	Servicio transaccional	72.350	81.419
96.489.000-5	Credicorp Capital S.A. C. de Bolsa	Accionista	Servicio transaccional	100.281	105.806
96.899.230-9	Euroamerica Corredores de Bolsa S.A.	Accionista	Servicio Transaccional	92.408	84.124
99.575.550-5	Bolsa de Productos de Chile	Relacionada	Arriendo oficinas. soporte computacional	89.576	78.686
Total				786.738	758.924

c) Transacciones con la filial Inversiones Bursátiles S.A.

Las transacciones con la filial Inversiones Bursátiles S.A. corresponden a servicios de desarrollo y soporte de servicios computacionales. Además de una cuenta mercantil por cobrar de la filial a su matriz Bolsa Electrónica de Chile, y de parte de esta última, los servicios de back office cobrados a su filial. Los montos por cobrar son los siguientes:

RUT	Sociedad y tipo de servicio	País	Relación	2021 (cobrar/(pagar)) M\$	2020 (cobrar/(pagar)) M\$	Fecha estimada de pago
96.643.560-7	Inversiones Bursátiles S.A. Transaccional	Chile	Filial	3.688	3.416	1 mes
96.643.560-7	Inversiones Bursátiles S.A. Cuenta Mercantil	Chile	Filial	102.827	143.073	2 años
Total				106.515	146.489	

El directorio de Bolsa Electrónica de Chile instruyó a que la cuenta mercantil que se tiene con la filial Inversiones Bursátiles S.A. sea cancelada en 2 años. Las transacciones por servicios computacionales son los siguientes:

RUT	Sociedad	Relación	Descripción de la Transacción	(Cargo) Abono a Resultados	
				Al 31 de diciembre 2021 M\$	Al 30 de diciembre 2020 M\$
96.643.560-7	Inversiones Bursátiles S.A.	Filial	Serv. transaccional	(35.854)	(34.550)
96.643.560-7	Inversiones Bursátiles S.A.	Filial	Back Office	377.450	121.693
Total				341.596	87.143

Nota: Todos los montos han sido eliminados en el proceso de consolidación de los Estados Financieros Consolidados al cierre del ejercicio.

BOLSA ELECTRONICA DE CHILE, BOLSA DE VALORES Y FILIAL

Notas a los Estados Financieros Consolidados

Al 31 de diciembre de 2021 y 2020

Nota 11: Saldos y Transacciones con Entidades relacionadas (continuación)

d) Directorio y Gerencia

Bolsa de Electrónica de Chile, Bolsa de Valores es administrada por un Directorio compuesto por 9 miembros. Bolsa Electrónica de Chile, Bolsa de Valores mantiene 3 de 5 miembros autorizados en la filial Inversiones Bursátiles S.A., los cuales permanecen un ejercicio de dos años en sus funciones, pudiendo ser reelegidos.

Retribución del Directorio

A los 9 directores de Bolsa Electrónica de Chile, se les cancela un monto neto de UF 31.5 por asistencia a las sesiones ordinarias de Directorio y a los 3 directores de Inversiones Bursátiles S.A., se les cancela un monto neto de UF15. En el caso de existir una sesión extraordinaria en el mismo mes que una sesión ordinaria, los honorarios por asistencia a dicha reunión extraordinaria no son cancelados.

RUT	Nombre	Dieta Al 31 de diciembre 2021 M\$	Dieta Al 31 de diciembre 2020 M\$
5.853.136-7	Fernando Cañas Berkowitz	34.255	34.144
6.957.569-2	José Miguel Alcalde Prado	18.508	17.839
5.922.845-5	Arturo Concha Ureta	9.191	8.292
8.089.223-3	Guillermo Arturo Tagle Quiroz	3.056	10.049
9.976.183-0	Fred Meller Sunkel	13.645	11.574
10.739.385-4	Javier Moraga Klenner	13.275	14.028
13.234.110-9	Hernán Arellano Salas	10.132	12.027
9.719.183-2	Carlos Portales Echeverría	3.056	12.065
8.267.804-2	Rodrigo Valdés Pulido	13.590	12.065
10.746.322-4	Hugo Eduardo Horta Moya	8.932	-
13.250.842-9	Paulina Victoria Yazigi Salamanca	5.198	-
7.764.640-K	Gonzalo Peña Lertora	13.275	13.783
13.253.137-4	Rosario Celedón Forster	3.225	-
Total		149.338	145.866

Remuneraciones recibidas por el personal clave de la Gerencia

El monto total de las remuneraciones obtenidas por el gerente general, los gerentes y ejecutivos principales de la Sociedad matriz y su filial asciende a M\$ 630.955 y a M\$ 602.196 al 31 de diciembre de 2021 y 2020 respectivamente. Estas remuneraciones incluyen salarios y una estimación de los beneficios a corto plazo (bono anual).

BOLSA ELECTRONICA DE CHILE, BOLSA DE VALORES Y FILIAL

Notas a los Estados Financieros Consolidados

Al 31 de diciembre de 2021 y al 31 de diciembre de 2020

Nota 12: Inversiones Contabilizadas utilizando el Método de la Participación

a) Al 31 de diciembre de 2021 y al 31 diciembre de 2020, el detalle de las inversiones contabilizadas utilizando el método de la participación es el siguiente:

RUT	Empresa	País de Origen	Moneda Funcional	Número de Acciones	Porcentaje de Participación		Patrimonio Sociedades		Resultado del ejercicio		Resultado Por participación		Valor Patrimonial VP		Actividad Principal
					2021 %	2020 %	2021 M\$	2020 M\$	2021 M\$	2020 M\$	2021 M\$	2020 M\$	2021 M\$	2020 M\$	
96.666.140-2	Depósito Central de Valores. Depósito de Valores	Chile	Pesos	156.112	6.40%	6.40%	20.682.028	17.935.579	4.026.120	3.533.593	264.265	224.635	1.359.710	1.184.010	Procesamiento y registro electrónico de operaciones de transferencia y custodia, efectuadas en bolsas de valores y en el mercado extrabursátil.
99.575.550-2	Bolsa de Productos de Chile, Bolsa de Productos Agropecuarios S.A..	Chile	Pesos	697.891	17.92%		3.076.739	-	61.860	-	3.363	-	551.078	-	Permitir a las empresas realizar transacciones de productos y facturas mediante mecanismos de subasta pública.
99.568.550-7	Inversiones Agrícolas Ltda.	Chile	Pesos	900	33.33%	33.33%	1.159	563	(469)	(335)	(68)	(53)	441	509	Inversiones en bienes mobiliarios
	Total						23.759.926	17.936.142	4.087.511	3.533.258	267.560	224.582	1.911.229	1.184.519	

b) A continuación se presenta un detalle del movimiento de las inversiones contabilizadas utilizando el método de la participación al 31 de diciembre de 2021:

Sociedad	Saldo Al 01.01.2021 M\$	Traspaso de Inversión en Sociedades M\$ (1)	Adiciones Aporte de Capital M\$	Participación En Ganancia / (Pérdida) M\$	Dividendos Recibidos M\$	Diferencia de Conversión en Ganancia/Pérdida M\$	(Decremento) Próximo Dividendo Mínimo por Pagar M\$	Saldo Al 31.12.2021 M\$
Depósito Central de Valores. Depósito de Valores	1.184.010		-	264.265	(11.295)	-	(77.270)	1.359.710
Bolsa de Productos de Chile, Bolsa de Productos Agropecuarios S.A.		316.506	244.989	3.363	-	(13.780)	-	551.078
Inversiones Agrícolas Ltda.	509		-	(68)	-	-	-	441
Total	1.184.519	316.506	244.989	267.560	(11.295)	(13.780)	(77.270)	1.911.229

(1) Al 31 de diciembre de 2020, este monto se presentaba en el rubro Inversiones en Sociedades, el 04 de enero de 2021, se realizó la compra de 55.000 acciones, aumentando la participación a 17,92%, además la sociedad cuenta con 2 directores en la Bolsa de Productos de Chile, Bolsa de productos agropecuarios, por lo cual, se concluyó que existe influencia significativa y se aplica el método de la participación. La transacción se realizó de conformidad al método de la compra, a través de la asignación del precio pagado a los activos y pasivos adquiridos, sin generarse goodwill en dicho proceso.

BOLSA ELECTRONICA DE CHILE, BOLSA DE VALORES Y FILIAL

Notas a los Estados Financieros Consolidados

Al 31 de diciembre de 2021 y al 31 de diciembre de 2020

Nota 12: Inversiones Contabilizadas utilizando el Método de la Participación

- c) A continuación se presenta un detalle del movimiento de las inversiones contabilizadas utilizando el método de la participación al 31 de diciembre de 2020:

Sociedad	Saldo Al 01.01.2020 M\$	Adiciones Aporte de Capital M\$	Participación En Ganancia / (Pérdida) M\$	Dividendos Recibidos M\$	Diferencia de Conversión en Ganancia/Pérdida M\$	(Decremento) Próximo Dividendo Mínimo por Pagar M\$	Saldo Al 31.12.2020 M\$
Depósito Central de Valores. Depósito de Valores	1.036.814	-	224.635	(9.617)	-	(67.822)	1.184.010
Inversiones Agrícolas Ltda.	562	-	(53)	-	-	-	509
Total	1.037.376	-	224.582	(9.617)	-	(67.822)	1.184.519

BOLSA ELECTRONICA DE CHILE, BOLSA DE VALORES Y FILIAL

Notas a los Estados Financieros Consolidados

31 de diciembre de 2021 y 2020

Nota 13: Inversiones en sociedades

El saldo de este rubro se compone por la inversión en la sociedad Bolsa de Productos de Chile, Bolsa de Productos Agropecuarios S.A., según el siguiente detalle:

RUT	Sociedad	Número de Acciones	Participación %	Valor Contable	
				2021 M\$	2020 M\$
99.575.550-2	Bolsa de Productos de Chile. Bolsa de Productos Agropecuarios. S.A.	70.000	17.92	-	316.506
Total				-	316.506

En sesión de Directorio de la Bolsa de Productos de Chile, Bolsa de Productos Agropecuarios S.A., de fecha 27 de marzo de 2013, se acordó emitir y colocar con cargo al aumento de capital, la cantidad de 500.000 acciones de pago. Posteriormente la Bolsa Electrónica de Chile, Bolsa de Valores y su filial Inversiones Bursátiles suscribieron 25.000 acciones por un monto de M\$ 98.843, el 30 de septiembre de 2013.

En enero del 2021, nuestra filial Inversiones Bursátiles S.A., adquirió acciones de la Bolsa de Productos Agrícolas por un monto de M\$244.989, aumentando la participación consolidada a 17,92%.

Como resultado de lo anterior, durante el ejercicio 2021, se reclasificó la inversión en la Bolsa de Productos de Chile, Bolsa de Productos Agropecuarios S.A. en Inversión en empresa relacionada. Basado en dichas consideraciones, se concluyó que la sociedad ejerce influencia significativa sobre Bolsa de Productos, y consecuentemente, se registra la inversión de conformidad al método de la participación.

La inversión está valorizada a valor del costo, al 31 de diciembre de 2020.

Nota 14: Activos Intangibles

Los activos intangibles de la Sociedad corresponden a sistemas y desarrollos de sistemas informáticos. Se trata de activos identificables cuyos beneficios futuros, en general, están dados por los ingresos ordinarios que generan y por el ahorro de costos y rendimientos diferentes que derivan de su uso.

El costo asignado a los activos intangibles es determinado con fiabilidad ya que se compone principalmente del pago a terceros no relacionados, por servicios de desarrollo.

BOLSA ELECTRONICA DE CHILE, BOLSA DE VALORES Y FILIAL

Notas a los Estados Financieros Consolidados

31 de diciembre de 2021 y 2020

Nota 14: Activos Intangibles (continuación)

Los activos en fase de desarrollo que mantiene la Sociedad son para uso interno y técnicamente son factibles de terminar, generarán beneficios futuros (ya que obedecen a necesidades relacionadas con procesos de mejora internos), cuentan con la adecuada planificación financiera que asegura su sustentabilidad y son factibles de valorar en forma eficiente por tratarse de activos cuyo costo es el relativo al desarrollo de este.

- a) Al 31 de diciembre de 2021 y al 31 diciembre de 2020 el detalle de los activos intangibles es el siguiente:

Proyecto	2021 M\$	2020 M\$
Otros sistemas computacionales		
Licencia de Sistema renovación tecnológica	1.342.946	1.314.713
Sistemas internet	46.541	46.541
Licencia de sistema	268.000	266.237
Sistema de garantías	24.720	8.919
Sistema de garantías Forwards	19.512	19.512
Otros sistemas de operación en bolsa	452.515	421.184
Total sistemas computacionales bruto	2.154.234	2.077.106
Amortizaciones acumuladas		
Licencia de Sistema renovación tecnológica	(1.077.804)	(995.939)
Sistemas internet	(46.541)	(46.541)
Licencia de sistema	(265.985)	(262.747)
Sistema de garantías	(8.919)	(8.919)
Sistema de garantías Forwards	(19.512)	(19.512)
Otros sistemas de operación en bolsa	(385.430)	(336.256)
Total amortizaciones acum. Sistemas computacionales	(1.804.191)	(1.669.914)
Activos intangibles. Neto	350.043	407.192

- b) Resumen de valores netos de Activos intangibles:

Proyecto	2021 M\$	2020 M\$
Licencia de sistema renovación tecnológica	265.142	318.774
Sistema internet	-	-
Licencia de sistema	2.015	3.490
Sistema de garantías	15.801	-
Sistema de garantías forwards	-	-
Otros sistemas de operación en bolsa	67.085	84.928
Activos intangibles. neto	350.043	407.192

BOLSA ELECTRONICA DE CHILE, BOLSA DE VALORES Y FILIAL

Notas a los Estados Financieros Consolidados

31 de diciembre de 2021 y 2020

Nota 14: Activos Intangibles (continuación)

- c) El detalle del movimiento de los activos intangibles durante el período enero a diciembre de 2021, es el siguiente:

Detalle	Sistemas Computacionales en Desarrollo M\$	Otros Sistemas Computacionales M\$	Total M\$
Saldo inicial al 01.01.2021	-	407.192	407.192
Adiciones período 2021	-	77.128	77.128
Gastos de amortización	-	(134.277)	(134.277)
Saldo final al 31.12.2021	-	350.043	350.043

- d) El detalle del movimiento de los activos intangibles durante el período enero a diciembre de 2020, es el siguiente:

Detalle	Sistemas Computacionales en Desarrollo M\$	Otros Sistemas Computacionales M\$	Total M\$
Saldo inicial al 01.01.2020	-	538.605	538.605
Adiciones período 2020	-	12.328	12.328
Gastos de amortización	-	(143.741)	(143.741)
Saldo final al 31.12.2020	-	407.192	407.192

La amortización está formando parte del rubro “Gastos por depreciación y amortización” en el estado de resultados consolidado.

BOLSA ELECTRONICA DE CHILE, BOLSA DE VALORES Y FILIAL

Notas a los Estados Financieros Consolidados

31 de diciembre de 2021 y 2020

Nota 15: Propiedades, Planta y Equipos

- a) Al 31 de diciembre de 2021 y al 31 de diciembre de 2020, el detalle del activo fijo de la Sociedad es el siguiente:

Rubro	2021 M\$	2020 M\$
Instalaciones		
Oficinas piso 14 edificio Santiago 2000	954.308	954.308
Bodega edificio Santiago 2000	3.287	3.287
Remodelación oficinas	210.969	210.969
Total instalaciones	1.168.564	1.168.564
Planta y equipos		
Muebles y útiles	20.549	20.549
Equipos PCs y periféricos	133.051	124.584
Sistema de generación eléctrica	25.185	25.185
Central telefónica	60.270	60.270
Total planta y equipos	239.055	230.588
Equipos de tecnología informática TI		
Equipos PCs y servidores	525.951	520.412
Equipos de comunicaciones	291.757	269.002
Equipo de aire acondicionado Host	34.145	34.145
Proyecto sistema de respaldos	49.784	-
Licencias de sistemas computacionales	252.497	240.416
Total equipos de tecnología informática TI	1.154.134	1.063.975
Total Propiedades, Planta y Equipo, bruto	2.561.753	2.463.127

BOLSA ELECTRONICA DE CHILE, BOLSA DE VALORES Y FILIAL

Notas a los Estados Financieros Consolidados

31 de diciembre de 2021 y 2020

Nota 15: Propiedades, Planta y Equipos (continuación)

- a) Al 31 de diciembre de 2021 y al 31 de diciembre de 2020, el detalle del activo fijo de la Sociedad es el siguiente: (continuación)

Rubro	2021 M\$	2020 M\$
Depreciación acumulada		
Oficinas piso 14 edificio Santiago 2000	(366.523)	(356.141)
Bodega edificio Santiago 2000	(1.217)	(1.170)
Remodelación oficinas	(210.969)	(210.969)
Total depreciación Instalaciones	(578.709)	(568.280)
Muebles y útiles	(19.014)	(15.077)
Equipos PCs y periféricos	(104.293)	(90.485)
Sistema de generación eléctrica	(25.185)	(25.185)
Central telefónica	(58.406)	(52.218)
Total depreciación planta y equipos	(206.898)	(182.965)
Equipos PCs y servidores	(423.546)	(378.714)
Equipos de comunicaciones	(239.166)	(224.029)
Equipo de aire acondicionado Host	(34.145)	(34.144)
Proyecto sistema de respaldos	(7.468)	-
Amortización licencias de sistemas computacionales	(179.032)	(146.198)
Total depreciación equipos TI	(883.357)	(783.085)
Total depreciación acumulada	(1.668.964)	(1.534.330)
Propiedades. plantas y equipos, neto	892.789	928.797

BOLSA ELECTRONICA DE CHILE, BOLSA DE VALORES Y FILIAL

Notas a los Estados Financieros Consolidados

31 de diciembre de 2021 y 2020

Nota 15: Propiedades, Planta y Equipos (continuación)

- b) Al 31 de diciembre de 2021 y al 31 de diciembre de 2020, el resumen del activo fijo neto de depreciación de la Sociedad es el siguiente:

Rubro	2021 M\$	2020 M\$
Instalaciones		
Oficinas piso 14 edificio Santiago 2000	587.785	598.167
Bodega edificio Santiago 2000	2.070	2.118
Remodelación oficinas	-	-
Total instalaciones	589.855	600.285
Planta y equipos		
Muebles y útiles	1.535	5.472
Equipos PCs y periféricos	28.758	34.099
Central telefónica	1.864	8.052
Total planta y equipos	32.157	47.623
Equipos de tecnología informática TI		
Equipos PCs y servidores	102.405	141.698
Equipos de comunicaciones	52.591	44.973
Proyecto sistema de respaldos	42.316	-
Licencias de sistemas computacionales	73.465	94.218
Total equipos de tecnología informática TI	270.777	280.889
Propiedades, planta y equipos	892.789	928.797

- c) El movimiento de propiedades, planta y equipos durante el período enero a diciembre de 2021, ha sido el siguiente:

Detalle	Instalaciones M\$	Planta y Equipos M\$	Equipos TI M\$	Total Activo Fijo M\$
Saldo inicial al 01.01.2021	600.285	47.623	280.889	928.797
Adiciones período 2021	-	8.467	90.159	98.626
Depreciación del ejercicio	(10.429)	(23.933)	(100.272)	(134.634)
Saldo al 31.12.2021	589.856	32.157	270.776	892.789

BOLSA ELECTRONICA DE CHILE, BOLSA DE VALORES Y FILIAL

Notas a los Estados Financieros Consolidados

31 de diciembre de 2021 y 2020

Nota 15: Propiedades, Planta y Equipos (continuación)

- d) El movimiento de propiedades, planta y equipos durante el período enero a diciembre de 2020, ha sido el siguiente:

Detalle	Instalaciones M\$	Planta y Equipos M\$	Equipos TI M\$	Total Activo Fijo M\$
Saldo inicial al 01.01.2020	631.370	24.167	149.447	804.984
Adiciones período 2020	-	46.842	209.684	256.526
Depreciación del ejercicio	(31.085)	(23.387)	(78.241)	(132.713)
Saldo al 31.12.2020	600.285	47.622	280.890	928.797

Nota 16: Activos y Pasivos por Impuestos Corrientes y Diferidos

- a) Al 31 de diciembre de 2021 y al 31 de diciembre de 2020, los activos y pasivos por impuestos corrientes se componen de la siguiente manera:

Detalle	2021 M\$	2020 M\$
Activos por impuestos corrientes		
Pagos provisionales mensuales	112.396	74.477
Impuestos por recuperar	-	-
Total activos por impuestos corrientes	112.396	74.477
Pasivos por impuestos corrientes		
Utilidad (pérdida) tributaria	(447.370)	239.026
Tasa de impuesto	27,0%	27,0%
Pasivo por provisión de impuesto a la renta 2019	-	17.801
Pasivo por provisión de impuesto a la renta 2020	-	64.537
Pasivo por provisión de impuesto a la renta 2021	-	-
Total pasivos por impuestos corrientes	-	(82.338)
Total activos (pasivos) neto por impuestos corrientes	112.396	(7.861)

BOLSA ELECTRONICA DE CHILE, BOLSA DE VALORES Y FILIAL

Notas a los Estados Financieros Consolidados

31 de diciembre de 2021 y 2020

Nota 16: Activos y Pasivos por Impuestos Corrientes y Diferidos (continuación)

- b) Los saldos al 31 de diciembre de 2021 y al 31 de diciembre de 2020, de la Bolsa Electrónica de Chile, Bolsa de Valores de activos y pasivos por impuestos diferidos presentan la siguiente composición:

Conceptos	Activo		Pasivo	
	2021 M\$	2020 M\$	2021 M\$	2020 M\$
Provisión vacaciones	12.544	12.544	-	-
Otras provisiones	16.857	24.878	-	-
Ingresos percibidos por adelantado	6.860	5.533	-	-
Intangible tributario	114.479	133.188	-	-
Activo fijo tributario	40.291	41.053	-	-
Pérdida tributaria	69.122	44.160		
Activo fijo financiero	-	-	166.974	172.818
Intangible financiero	-	-	92.666	110.504
Total	260.153	261.356	259.640	283.322
Total pasivo impuesto diferido neto	513			21.966

Los saldos al 31 de diciembre de 2021 y al 31 de diciembre de 2020, de Inversiones Bursátiles S.A. de activos y pasivos por impuestos diferidos presentan la siguiente composición:

Conceptos	Activo		Pasivo	
	2021 M\$	2020 M\$	2021 M\$	2020 M\$
Provisión vacaciones	7.702	7.702	-	-
Provisión deudores incobrables	2.099	2.099		
Otras provisiones	169	2.552	-	-
Ingresos percibidos por adelantado	2.135	3.306	-	-
Intangible tributario	23.700	20.312	-	-
Activo fijo tributario	58.227	60.898	-	-
Pérdida tributaria	10.069	-		
Activo fijo financiero	-	-	54.244	59.239
Intangible financiero	-	-	22.588	19.063
Total	104.101	96.869	76.832	78.302
Total activo impuesto diferido neto	27.269	18.567		
Total activo impuesto diferido consolidado	27.782	18.567		21.966

BOLSA ELECTRONICA DE CHILE, BOLSA DE VALORES Y FILIAL

Notas a los Estados Financieros Consolidados

31 de diciembre de 2021 y 2020

Nota 16: Activos y Pasivos por Impuestos Corrientes y Diferidos (continuación)

c) Gasto por impuesto a la renta:

Detalle	2021 M\$	2020 M\$
<u>Gasto por impuesto a la renta</u>		
Provisión por impuesto a la renta	-	(64.537)
<u>Gasto por impuesto diferido y provisiones</u>		
Origen de diferencias temporarias	30.907	26.910
Total gasto por impuesto a la renta	30.907	(37.627)

BOLSA ELECTRONICA DE CHILE, BOLSA DE VALORES Y FILIAL

Notas a los Estados Financieros Consolidados

31 de diciembre de 2021 y 2020

Nota 16: Activos y Pasivos por Impuestos Corrientes y Diferidos (continuación)

d) Conciliación de la tasa efectiva del impuesto a la renta:

Conciliación del Gasto por Impuestos utilizando la Tasa Legal con el Gasto por Impuesto a la Renta utilizando la Tasa Efectiva	Tasa %	31 diciembre de 2021 M\$	Tasa %	31 diciembre de 2020 M\$
Ganancia antes de impuesto a la renta		513.982		437.913
Gasto por impuestos utilizando la tasa legal	27,0%	(138.775)	27,00%	(118.237)
Diferencia permanente y otros	(33,0)%	169.682	(18,4)%	80.610
Tasa Efectiva	(6,0) %	30.907	8,6%	(37.627)

Nota 17: Cuentas por Pagar Comerciales y otras Cuentas por Pagar

Al 31 de diciembre de 2021 y al 31 de diciembre de 2020, el detalle del saldo incluido bajo este rubro es el siguiente:

Rubro	2021 M\$	2020 M\$
Cuentas por pagar, facturas y otros	141.054	145.612
Vacaciones del personal por pagar	74.983	74.983
Acreedores varios	3.922	4.530
Cuentas por pagar comerciales y otras	219.959	225.125

Nota 18: Provisiones Corrientes por Beneficios a los Empleados

a) La composición de este rubro al 31 de diciembre de 2021 y al 31 de diciembre de 2020 es el siguiente:

Provisiones	2021 M\$	2020 M\$
Beneficios del personal (a)	203.803	158.224
Provisiones corrientes beneficio empleados	203.803	158.224

a. La Sociedad paga al personal una bonificación anual, previa autorización del Directorio y evaluación del cumplimiento de objetivos y metas anuales establecidos también por el Directorio. Por este concepto se establece una provisión con efecto en los resultados.

BOLSA ELECTRONICA DE CHILE, BOLSA DE VALORES Y FILIAL

Notas a los Estados Financieros Consolidados

31 de diciembre de 2021 y 2020

Nota 18: Provisiones Corrientes por Beneficios a los Empleados (continuación)

b) El movimiento de las provisiones es el siguiente:

	Beneficios del Personal M\$	Seguros de Salud y Vida M\$	Otros beneficios M\$	Total M\$
Saldos al 01.01.2021	158.224	-	-	158.224
Provisiones constituidas	203.803	-	-	203.803
Aplicación de provisiones	(158.224)	-	-	(158.224)
Liberación de provisiones	-	-	-	-
Otros movimientos	-	-	-	-
Saldos al 31.12.2021	203.803	-	-	203.803
Saldos al 01.01.2020	152.871	-	-	152.871
Provisiones constituidas	158.224	-	-	158.224
Aplicación de provisiones	(152.871)	-	-	(152.871)
Liberación de provisiones	-	-	-	-
Otros movimientos	-	-	-	-
Saldos al 31.12.2020	158.224	-	-	158.224

c) Detalle según plazo de vencimiento estimado:

	Hasta 90 Días M\$	Más de 90 Días a 1 Año M\$	Más de 1 Año a 3 Años M\$	Más de 3 Años a 5 Años M\$	Más de 5 Años M\$	Total M\$
Beneficios del personal	-	203.803	-	-	-	203.803
Seguros de salud y vida del personal	-	-	-	-	-	-
Otros beneficios empleados	-	-	-	-	-	-
Saldos al 30.09.2021	-	203.803	-	-	-	203.803

	Hasta 90 Días M\$	Más de 90 Días a 1 Año M\$	Más de 1 Año a 3 Años M\$	Más de 3 Años a 5 Años M\$	Más de 5 Años M\$	Total M\$
Beneficios del personal	-	158.224	-	-	-	158.224
Seguros de salud y vida del personal	-	-	-	-	-	-
Otros beneficios empleados	-	-	-	-	-	-
Saldos al 31.12.2020	-	158.224	-	-	-	158.224

BOLSA ELECTRONICA DE CHILE, BOLSA DE VALORES Y FILIAL

Notas a los Estados Financieros Consolidados

31 de diciembre de 2021 y 2020

Nota 19: Otros Pasivos no Financieros Corrientes

Al 31 de diciembre de 2021 y 31 de diciembre de 2020, los otros pasivos no financieros corrientes se conforman como sigue:

Rubro	2021 M\$	2020 M\$
Retenciones	106.991	75.900
Ingresos percibidos por adelantado por licencia de sistemas	33.312	12.243
Otros pasivos no financieros corrientes	140.303	88.143

Nota 20: Capital y Reservas

a) Dividendos

En Junta Ordinaria de Accionistas, celebrada el 20 de abril de 2021, se acordó repartir un dividendo de M\$ 120.086 que corresponde al 30% de las utilidades generadas en el ejercicio 2020, el monto a repartir por acción es de \$ 29.2893 por acción.

En Junta Ordinaria de Accionistas, celebrada el 15 de abril de 2020, se acordó repartir un dividendo de M\$ 126.540 que corresponde al 30% de las utilidades generadas en el ejercicio 2019, el monto a repartir por acción es de \$ 30.8636 por acción.

b) Capital pagado y número de acciones

Al 31 de diciembre de 2021 y al 31 de diciembre de 2020, el capital pagado de la Sociedad asciende a M\$2.707.160.

El número de acciones suscritas y pagadas de la Sociedad es de 4.100.000, las cuales están suscritas y pagadas.

c) Dividendos por pagar

De los dividendos pagados en los años 2019, 2020 y 2021, existen dos accionistas a los cuales no se les giro el respectivo pago de dividendo.

- ING Bank N V: Este accionista, no mantiene oficinas en nuestro país, por lo tanto, se encuentra inubicable.
-
- Velox Servicios financieros S.A.: Este accionista se encuentra inubicable en nuestro país.

BOLSA ELECTRONICA DE CHILE, BOLSA DE VALORES Y FILIAL

Notas a los Estados Financieros Consolidados

31 de diciembre de 2021 y 2020

Nota 20: Capital y Reservas (continuación)

c) Dividendos por pagar (continuación)

Cada uno de estos dos accionistas poseen 100.000 acciones en consecuencia en el año 2019, 2020 y 2021 se generó un dividendo por pagar de M\$6.168, M\$6.172 y M\$5.859 respectivamente.

RUT	Nombre	Año 2019 M\$	Año 2020 M\$	Año 2021 M\$	Total M\$
59.026.450-4	ING Bank N V	3.084	3.086	2.930	9.100
96.599.200-6	Velox Servicios Financieros	3.084	3.086	2.929	9.099
	Total dividendos por pagar	6.168	6.172	5.859	18.199

En cumplimiento de lo dispuesto por la Circular N° 660 de fecha 22 de octubre de 1986, de la Superintendencia de Valores y Seguros, se informó a todos los accionistas de la Bolsa Electrónica de Chile. Bolsa de Valores, sociedad anónima especial. que en sesión de directorio celebrada el día 26 de julio de 2017, se acordó llevar a cabo el canje de las acciones de la compañía, serie única, a un factor de 100.000.- acciones a recibirse en canje por cada acción que se posea.

Lo anterior con objeto de materializar el aumento del número de acciones de la sociedad, acordado en junta extraordinaria de accionistas celebrada con fecha 27 de abril de 2016, que fue aprobada por Resolución Exenta N° 2.888 del 20 de junio de 2017, de la Superintendencia de Valores y Seguros. En dicha junta, se acordó, entre otras materias, aumentar el número de acciones en que se divide el capital de la sociedad de 41 a 4.100.000 acciones nominativas, serie única, de igual valor y sin valor nominal, facultándose al directorio para efectuar el correspondiente canje de acciones.

BOLSA ELECTRONICA DE CHILE, BOLSA DE VALORES Y FILIAL

Notas a los Estados Financieros Consolidados

31 de diciembre de 2021 y 2020

Nota 20: Capital y Reservas (continuación)

d) Patrimonio mínimo

La evaluación del capital mínimo requerido a la Bolsa Electrónica de Chile, Bolsa de Valores por la Ley N°18.045. Artículo 40, párrafo 4 es el siguiente:

Detalle	2021 M\$	2020 M\$
Capital pagado	2.707.160	2.707.160
Otras reservas	889.961	889.961
Resultados integrales	(142.725)	88.414
Resultados retenidos	4.188.216	3.763.412
Participaciones no controladoras	6	6
Patrimonio contable	7.642.618	7.448.953
Detalle	2021 M\$	2020 M\$
Capital pagado Ley N° 18.045	2.707.160	2.707.160
Detalle	2021 UF	2020 UF
Capital pagado por Ley N° 18.045	87.351	93.125
Detalle	2021 UF	2020 UF
Capital exigido por Ley N° 18.045	30.000	30.000

BOLSA ELECTRONICA DE CHILE, BOLSA DE VALORES Y FILIAL

Notas a los Estados Financieros Consolidados

31 de diciembre de 2021 y 2020

Nota 20: Capital y Reservas (continuación)

e) Gestión del capital

El objetivo de la Sociedad en materia de gestión de capital es mantener un nivel adecuado de capitalización, que le permita asegurar el acceso a los mercados financieros, tanto nacionales como internacionales, y los recursos para acceder y mantener tecnología de punta.

f) Otras reservas

En “Otras reservas” se registró el efecto originado por el sobreprecio cancelado por los accionistas en la adquisición de acciones de la Bolsa Electrónica de Chile, Bolsa de Valores.

Además, según Oficio Circular N° 856 de fecha 17 de octubre de 2014 de la CMF, la Sociedad registró, con cargo a patrimonio en cuenta “Resultados Retenidos”, el efecto de cambio de tasa de impuesto en las partidas de impuestos diferidos, producto principalmente por la depreciación acelerada del inmueble de propiedad de la Sociedad.

g) Resultados integrales

En “Resultados integrales” se registran los intereses devengados y no realizados correspondientes a inversiones en bonos de sociedades y bancos, clasificados en “activos financieros a valor razonable”. El saldo de dicha cuenta al 31 de diciembre de 2021 y 31 de diciembre de 2020 es de M\$ (142.725) y de M\$ 88.414 respectivamente.

Nota 21: Ingresos de Actividades Ordinarias

Al 31 de diciembre de 2021 y 2020 los ingresos consolidados de actividades ordinarias de la Sociedad son los siguientes, de acuerdo, a la naturaleza del servicio que los genera:

Detalle	2021 M\$	2020 M\$
Ingresos por servicios computacionales	3.045.257	2.994.209
Servicios de información y otros servicios	742.174	558.665
Total ingresos ordinarios	3.787.431	3.552.874

La política de ingresos por rueda de la Bolsa Electrónica de Chile, Bolsa de Valores es cobrar a sus corredores miembros por comisiones mensuales un máximo de UF 220. Todo exceso que sobrepase el monto anterior no es cobrado al corredor.

BOLSA ELECTRONICA DE CHILE, BOLSA DE VALORES Y FILIAL

Notas a los Estados Financieros Consolidados

31 de diciembre de 2021 y 2020

Nota 22: Ingresos Financieros

Los ingresos financieros de la Sociedad por los ejercicios terminados al 31 de diciembre de 2021 y 2020, son los siguientes:

Detalle	2021 M\$	2020 M\$
Ingresos financieros por depósitos a plazo	1.796	1.147
Ingresos financieros por bonos	175.010	175.032
Ingresos financieros por pactos	1.895	1.425
Total ingresos financieros	178.701	177.604

Nota 23: Gastos por Beneficios a los Empleados

Al 31 de diciembre de 2021 y 2020, el detalle de los gastos por beneficios a los empleados de la Sociedad es el siguiente:

Detalle	2021 M\$	2020 M\$
Sueldos y leyes sociales	1.061.893	1.009.328
Beneficios al personal	138.282	164.280
Seguros de vida y salud. Otros	68.521	67.208
Gastos por beneficios a los empleados	1.268.696	1.240.815

Nota 24: Otros Gastos por Naturaleza

Al 31 de diciembre de 2021 y 2020 se registran en esta cuenta los costos de explotación y gastos de Administración, excluyendo los gastos de personal, depreciaciones y amortizaciones. El detalle de los gastos de la Sociedad es el siguiente:

Detalle	2021 M\$	2020 M\$
Licencias de sistemas	1.289.974	1.104.551
Gastos de tecnología en informática TI	332.677	374.704
Asesorías de terceros	338.918	369.573
Gastos generales	188.275	170.254
Otros gastos operacionales	24.912	-
Otros gastos por naturaleza	2.174.756	2.019.082

BOLSA ELECTRONICA DE CHILE, BOLSA DE VALORES Y FILIAL

Notas a los Estados Financieros Consolidados

31 de diciembre de 2021 y 2020

Nota 25: Otros Ingresos (Egresos)

Al 31 de diciembre de 2021 y 2020 se registran en este rubro los ingresos provenientes de los arriendos de oficinas en el piso 14 del edificio Santiago 2000 y otros ingresos.

Detalle	2021 M\$	2020 M\$
Arriendo de oficinas	35.514	33.313
Recuperación de gastos al periodo 2021	-	1.233
Asesoría juicio libre competencia	(44.494)	-
Otros ingresos (egresos)netos	(8.980)	34.546

Nota 26: Costos Financieros

Al 31 de diciembre de 2021 y 2020 se registran los gastos incurridos en comisiones por inversiones de los excedentes de caja y costos de Administración de cartera.

Detalle	2021 M\$	2020 M\$
Comisiones bancarias	3.877	4.802
Costos financieros	3.877	4.802

Nota 27: Ganancia Básica por Acción

Al 31 de diciembre de 2021 y 2020 el detalle de las ganancias por acción es el siguiente:

Detalle		2021	2020
Resultado disponible para accionistas	M\$	544.890	400.286
Número de acciones suscritas y pagadas	N°	4.100.000	4.100.000
Ganancia básica por acción	\$	132,90	97,63

La Sociedad no cuenta con acciones que se cotizan públicamente y no está en proceso de emitir acciones en los mercados públicos de acciones, es por lo que el cálculo de las ganancias por acción no contempla el promedio ponderado de acciones en circulación, sino que el total de acciones efectivamente pagadas, esto relacionado con el resultado atribuible al total de los accionistas de la Sociedad.

La Sociedad no ha emitido deuda convertible u otros valores patrimoniales, de acuerdo con esto, no existen efectos diluyentes de los ingresos por acción de esta.

BOLSA ELECTRONICA DE CHILE, BOLSA DE VALORES Y FILIAL

Notas a los Estados Financieros Consolidados

31 de diciembre de 2021 y 2020

Nota 28: Arriendos Operativos

La Sociedad arrienda 255 metros cuadrados de un total de 765 metros cuadrados, es decir, un tercio de las dependencias del piso 14 del edificio Santiago 2000. Los ingresos resultantes son registrados en "Otros ingresos, neto".

Nota 29: Contingencias y Restricciones

a) Con fecha 6 de agosto de 2012 la sociedad matriz Bolsa Electrónica de Chile, Bolsa de Valores, verificó facturas (5) por un monto total de \$19.284.529.- en el Convenio Judicial Preventivo que presentara CB Corredores Bolsa S.A., que se tramita ante el Juez Arbitro don Miguel Leighton Puga.

- Con fecha 6 de agosto de 2012, la sociedad filial Inversiones Bursátiles S.A. verificó facturas (4) por un monto total de \$3.162.027.- en el referido Convenio Judicial Preventivo.
- Los créditos se tuvieron por verificados.
- Dichos créditos se encontraban caucionados con prenda sobre 100.000 acciones de la Bolsa Electrónica de Chile, Bolsa de Valores, originalmente de propiedad de CB Corredores de Bolsa S.A. y luego adquiridas por la sociedad Marsella Inversiones Limitada.
- El día 28 de julio de 2021, Marsella Inversiones Limitada pagó a la Bolsa Electrónica de Chile y a su filial, Inversiones Bursátiles S.A., respectivamente, los montos que les adeudaba CB Corredores de Bolsa S.A., procediéndose en el mismo acto a alzar la prenda que caucionaba los créditos y a otorgar el correspondiente finiquito.

(i) Causa Rol C-20557-2018 del 27° Juzgado Civil de Santiago.

Con fecha 10 de julio de 2018, se inició gestión preparatoria de la vía ejecutiva en contra de Intervalores Corredores de Bolsa Limitada, con la finalidad de cobrar seis facturas que en su totalidad ascienden a la suma de \$7.774.669.

Notificadas las facturas al deudor, éstas no fueron objetadas, lo que fue certificado por el tribunal con fecha 17 de enero de 2019. Por este motivo, con fecha 21 de enero de 2019, Inversiones Bursátiles S.A. interpuso la demanda ejecutiva que fue notificada con fecha 7 de marzo de 2019 al demandado. A esta fecha, no se han embargado bienes de la sociedad ya que no se han encontrado.

BOLSA ELECTRONICA DE CHILE, BOLSA DE VALORES Y FILIAL

Notas a los Estados Financieros Consolidados

31 de diciembre de 2021 y 2020

Nota 29: Contingencias y Restricciones (continuación)

- b) Al 31 de diciembre de 2020, nuestros abogados no conocen de la existencia de ningún litigio que involucre a la Bolsa Electrónica o a su filial IBSA, ya sea como demandante o demandada, que estuviere pendiente o posible de iniciarse al 31 de diciembre de 2020, o que se haya iniciado posteriormente, exceptuando el que se indica a continuación:
- Juicio sumario sobre competencia desleal caratulado “Bolsa de Corredores, Bolsa de Valores con Bolsa de Comercio de Santiago, Bolsa de Valores y Bolsa Electrónica de Chile, Bolsa de Valores”, Rol N° C-882-2014, tramitado ante el 5° Juzgado Civil de Valparaíso. Con fecha 19 de mayo de 2017 el tribunal dictó sentencia definitiva favorable a la Bolsa Electrónica. En contra de dicha sentencia, Carlos F. Marín Orrego S.A. Corredores de Bolsa (tercero coadyuvante) interpuso recurso de apelación, y la Bolsa de Valparaíso interpuso recursos de casación en la forma y de apelación (Rol Ingreso Corte N° 1.584-2017), recursos que fueron rechazados por la Ittma. Corte de Apelaciones de Valparaíso en sentencia dictada con fecha 23 de enero de 2018, confirmando la sentencia de primera instancia y eximiendo del pago de costas. En contra de dicha sentencia, la Bolsa de Valparaíso interpuso un recurso de casación en la forma y en el fondo, mientras que Carlos F. Marín Orrego S.A. Corredores de Bolsa interpuso un recurso de casación en el fondo, rechazando la Corte Suprema los referidos recursos con fecha 9 de junio de 2021.

BOLSA ELECTRONICA DE CHILE, BOLSA DE VALORES Y FILIAL

Notas a los Estados Financieros Consolidados

31 de diciembre de 2021 y 2020

Nota 30: Cauciones obtenidas de Terceros

A continuación, se detallan las cauciones por concepto de garantías por operaciones a plazo y por el cabal cumplimiento de sus obligaciones como intermediarios de valores, recibidas de los corredores miembros a favor de la Bolsa Electrónica de Chile, Bolsa de Valores al 31 de diciembre de 2021 y al 31 de diciembre de 2020:

Instrumento	Garantía M\$	Custodia M\$	Total 2021 M\$
Acciones	136.132.676	2.609.674	138.742.350
Hipotecarias	388.984	-	388.984
Fondos Mutuos	3.011.673	-	3.011.673
Pólizas de seguros	1.239.670	-	1.239.670
Boleta de garantía	-	-	-
Depósito a plazo	25.000	-	25.000
Efectivo	14.084.542	386.410	13.923.334
Total	154.882.545	2.996.084	157.878.629

Instrumento	Garantía M\$	Custodia M\$	Total 2020 M\$
Acciones	151.364.563	2.443.843	153.808.406
Hipotecarias	510.034	-	510.034
Fondos Mutuos	1.727.187	-	1.727.187
Pólizas de seguros	1.744.220	-	1.744.220
Boleta de garantía	465.125	-	465.125
Depósito a plazo	-	-	-
Efectivo	1.971.019	381.300	2.352.319
Total	157.782.148	2.825.143	160.607.291

Las garantías anteriormente descritas, se encuentran custodiadas en el Depósito Central de Valores (acciones, fondos mutuos, depósitos a plazo) y en la Bolsa Electrónica de Chile (acciones de corredores, efectivo y boletas de garantía).

BOLSA ELECTRONICA DE CHILE, BOLSA DE VALORES Y FILIAL

Notas a los Estados Financieros Consolidados

31 de diciembre de 2021 y 2020

Nota 31: Sanciones

Entre la fecha de cierre de estos estados financieros consolidados y los correspondientes al ejercicio anterior, la Comisión para el Mercado de valores (CMF) u otras autoridades administrativas no han cursado sanciones a la Sociedad ni a sus directores o administrativos.

Nota 32: Transacciones de Acciones

Al 31 de julio de 2021, CB corredores de Bolsa S.A. vendió 100.000 acciones a inversiones Marsella Ltda.

Nota 33: Distribución de Accionistas

De acuerdo con las instrucciones impartidas en la Circular N° 792 de la CMF de fecha 15 de abril de 1988, se presenta a continuación la información requerida por tipo de accionista:

Tipo de Accionista	Porcentaje Participación Total	Número de Accionistas
- 10 % o más de participación	-	-
- Menos de 10 % de participación con inversión igual o superior a 200 UF	100 %	34
- Menos de 10 % de participación con inversión inferior a 200 UF	-	-
Total	100 %	34
Controlador de la Sociedad	-	-

Nota 34: Medioambiente

Por la naturaleza de las operaciones de las Sociedades, éstas no realizan operaciones que pudieran afectar en forma directa o indirecta la protección del medio ambiente.

Nota 35: Hechos Posteriores

En relación, a la contingencia de la pandemia COVID-19, la Sociedad ha tomado las acciones necesarias para garantizar la continuidad operacional y de servicios como también las funciones y procesos administrativos, considerando al mismo tiempo la salud y seguridad de nuestros colaboradores.

Con posterioridad al 31 de diciembre de 2021 y hasta la fecha de emisión de los presentes estados financieros consolidados, no se tiene conocimiento de otros hechos que puedan afectar significativamente la interpretación de estos.



EY Chile
Avda. Presidente
Riesco 5435, piso 4,
Las Condes, Santiago

Tel: +56 (2) 2676 1000
www.eychile.cl

Informe del Auditor Independiente

Señores
Accionistas y Directores de
Bolsa Electrónica de Chile, Bolsa de Valores:

Como auditores externos de Bolsa Electrónica de Chile, Bolsa de Valores, hemos auditado sus estados financieros consolidados al 31 de diciembre de 2021 y 2020, sobre los que informamos con fecha 16 de marzo de 2022. Los estados financieros consolidados en forma resumida, preparados de acuerdo con lo establecido en la Norma de Carácter General (NCG) N°30, Sección II.2.1, párrafo A.4.2, de la Comisión para el Mercado Financiero (CMF), de la Afiliada Inversiones Bursátiles S.A y sus notas de "Criterios contables aplicados" y "Transacciones con partes relacionadas" adjuntos, son consistentes, en todos sus aspectos significativos, con la información contenida en los estados financieros consolidados que hemos auditado.

La preparación de tales estados financieros consolidados en forma resumida que incluye los criterios contables aplicados y las transacciones con partes relacionadas, es responsabilidad de la Administración de Bolsa Electrónica de Chile, Bolsa de Valores.

Informamos que los mencionados estados financieros consolidados en forma resumida y sus notas de "Criterios contables aplicados" y "Transacciones con partes relacionadas" de Inversiones Bursátiles S.A adjuntos, corresponden con aquellos que fueron utilizados en el proceso de consolidación llevado a cabo por Bolsa Electrónica de Chile, Bolsa de Valores, al 31 de diciembre de 2021 y 2020.

Este informe ha sido preparado teniendo presente lo requerido en la NCG N°30, Sección II.2.1, párrafo A.4.2, de la CMF y se relaciona exclusivamente con Bolsa Electrónica de Chile, Bolsa de Valores, y, es emitido solamente para información y uso de su Administración Superior y de la Comisión para el Mercado Financiero, por lo que no ha sido preparado para ser usado, ni debe ser usado, por ningún usuario distinto a los señalados.

Juan Francisco Martínez A.
EY Audit SpA

INVERSIONES BURSATILES S.A.

Estados de Situación Financiera

Al 31 de diciembre de 2021 y 31 de diciembre de 2020

(en miles de pesos)

		Al 31 de diciembre de 2021	Al 31 de diciembre de 2020
ACTIVOS		M\$	M\$
Activo Corriente	Nota		
Efectivo y equivalentes al efectivo		461.884	709.149
Activos financieros a valor razonable		1.960.797	2.045.511
Deudores comerciales y otras cuentas por cobrar		51.293	71.345
Cuentas por cobrar a entidades relacionadas	3	190.528	223.799
Activos por impuestos corrientes		74.799	-
Otros activos no financieros, corrientes		59.499	35.245
Total activo corriente		2.798.800	3.085.049
Activo no Corriente			
Inversión en sociedades		-	98.959
Inversiones contabilizadas utilizando el método de la participación		1.756.928	1.184.519
Activos intangibles, neto		83.660	70.603
Propiedades, planta y equipo, neto		200.903	219.403
Activos por impuestos diferidos		27.269	18.567
Total activo no corriente		2.068.760	1.592.052
Total Activos		4.867.560	4.677.101

Las notas adjuntas números forman parte integral de estos estados financieros

INVERSIONES BURSATILES S.A.

Estados de Situación Financiera

Al 31 de diciembre de 2021 y 31 de diciembre de 2020

(en miles de pesos)

	Al 31 de diciembre de 2021	Al 31 de diciembre de 2020
PASIVOS Y PATRIMONIO NETO	M\$	M\$
Pasivo Corriente		
Cuentas por pagar comerciales y otras cuentas por pagar	96.581	62.194
Provisiones por beneficios a los empleados	30.081	28.710
Otros pasivos no financieros	24.690	38.117
Pasivos por impuestos corrientes	-	28.302
Total pasivo corriente	151.352	157.323
Pasivo no Corriente		
Pasivos por impuestos diferidos	-	-
Total pasivo no corriente	-	-
Patrimonio Neto		
Capital emitido	1.563.710	1.563.710
Ganancias acumuladas	3.250.833	2.901.549
Resultados integrales	(98.335)	54.519
Total patrimonio neto	4.716.208	4.519.778
Total Pasivos y Patrimonio Neto	4.867.560	4.677.101

Las notas adjuntas números forman parte integral de estos estados financieros

INVERSIONES BURSATILES S.A.

Estados de Resultados Integrales

Por los años terminados al 31 de diciembre 2021 y 2020

(en miles de pesos)

ESTADO DE RESULTADOS	Del 01 de enero al 31 de diciembre 2021	Del 01 de enero al 31 de diciembre 2020
	M\$	M\$
Ganancia (pérdida)		
Ingresos de actividades ordinarias	1.960.236	1.677.276
Gastos por beneficios a los empleados	(368.534)	(354.392)
Gastos por depreciación y amortización	(107.524)	(92.157)
Otros gastos por naturaleza	(1.447.296)	(994.709)
Otros ingresos	-	1.723
Ingresos financieros	121.994	120.024
Costos financieros	(477)	(817)
Participación en ganancia de asociadas contabilizadas por el método de la participación	326.947	224.582
Diferencia de cambio	5.510	(10.540)
Ganancia antes de Impuesto a la Renta	490.856	570.990
Gasto por impuesto a la renta	8.428	(68.626)
Ganancia	499.284	502.364

Las notas adjuntas forman parte integral de estos estados financieros

INVERSIONES BURSATILES S.A.

Estados de Resultados Integrales

Por los años terminados al 31 de diciembre 2021 y 2020

(en miles de pesos)

	Del 01 de enero al 31 de diciembre 2021	Del 01 de enero al 31 de diciembre 2020
ESTADO DE RESULTADOS INTEGRALES	M\$	M\$
Ganancia	499.284	502.364
Ajuste por activos financieros a valor razonable con cambios en el patrimonio	(152.854)	6.903
Total resultado de ingresos y gastos integrales	346.430	509.267
Ganancias por acción		
Ganancia básica por acción en operaciones continuas	0,44	0,45
Ganancia básica por acción en operaciones discontinuas	-	-

Las notas adjuntas forman parte integral de estos estados financieros

INVERSIONES BURSATILES S.A.

Estados de Cambios en el Patrimonio Neto

Por los años terminados al 31 de diciembre de 2021 y 2020

(en miles de pesos)

Al 31 de diciembre de 2021	Capital Emitido	Resultado Integral	Ganancias (Pérdidas) Acumuladas	Total Patrimonio
	M\$	M\$	M\$	M\$
Saldo inicial 01.01.2020	1.563.710	54.519	2.901.549	4.519.778
Cambios en el patrimonio				
Resultado integral				
Ganancia (pérdida)	-	-	499.284	499.284
Otro resultado integral	-	(152.854)	-	(152.854)
Total resultado integral	-	(152.854)	499.284	346.430
Emisión de patrimonio	-	-	-	-
Dividendos distribuidos	-	-	(150.000)	(150.000)
Total de cambios en patrimonio	-	(152.854)	349.284	196.430
Saldo final 31.12.2021	1.563.710	(98.335)	3.250.833	4.716.208
Al 31 de diciembre de 2020				
Saldo inicial 01.01.2020	1.563.710	47.616	3.599.186	5.210.512
Cambios en el patrimonio				
Resultado integral				
Ganancia (pérdida)	-	-	502.364	502.364
Otro resultado integral	-	6.903	-	6.903
Total resultado integral	-	6.903	502.364	509.267
Emisión de patrimonio	-	-	-	-
Dividendos distribuidos	-	-	(1.200.001)	(1.200.001)
Total de cambios en patrimonio	-	6.903	(697.637)	(690.734)
Saldo final 31.12.2020	1.563.710	54.519	2.901.549	4.519.778

Las notas adjuntas forman parte integral de estos estados financieros

INVERSIONES BURSATILES S.A.

Estado de Flujo de Efectivo

Por los años terminados al 31 de diciembre de 2021 y 2020

	Del 01 de enero al 31 de diciembre 2021	Del 01 de enero al 31 de diciembre 2020
	M\$	M\$
Clases de cobros por actividades de operación		
Cobros procedentes de las prestaciones de servicios	2.013.559	1.995.958
Clases de pagos		
Pagos a proveedores por el suministro de bienes y servicios	(1.412.909)	(1.183.704)
Otros cobros por actividades de operación	190.924	-
Pagos a y por cuentas de los empleados	(367.163)	(354.392)
Flujo de efectivo netos procedentes de en actividades de operación	424.411	457.862
Flujo de Efectivo Procedentes de (Utilizados en) Actividades de Inversión		
Compras de propiedades, planta y equipo, y de activos intangibles	(102.081)	(181.571)
Dividendos recibidos	79.664	9.617
Intereses recibidos	53.854	120.024
Salida de efectivo por adquisición de participación en sociedades	(244.989)	-
Otras entradas (salidas) de efectivo, clasificados como actividades de inversión	(308.124)	1.213.690
Flujo de efectivo procedentes de (utilizados en) actividades de inversión	(521.676)	1.161.760
Flujos de efectivo procedentes de (utilizados en) actividades de financiamiento		
Dividendos pagados	(150.000)	(1.200.001)
Flujos de efectivo procedentes de (utilizados en) actividades de financiamiento	(150.000)	(1.200.001)
Incremento (Disminución) Neto de Efectivo y Equivalentes al Efectivo	(247.265)	419.621
Efectivo y Equivalentes al Efectivo al Principio del Ejercicio	709.149	289.528
Efectivo y Equivalentes al Efectivo al Final del Periodo	461.884	709.149

Las notas adjuntas forman parte integral de estos estados financieros

INVERSIONES BURSATILES S.A.

Notas a los Estados Financieros

Al 31 de diciembre de 2021 y 2020

Nota 1: Información Corporativa

a) Información de la Sociedad

i) Inversiones Bursátiles S.A.

La Sociedad se constituyó bajo el nombre de GETS S.A. por escritura pública de fecha 20 de julio de 1992 ante el notario Sr. Patricio Raby Benavente, cuyo extracto fue publicado en el Diario Oficial de fecha 31 de julio de 1992.

Con fecha 15 de abril de 1997, mediante Escritura Pública de Acta de la Segunda Junta Extraordinaria de Accionistas de GETS S.A., se acordaron las siguientes modificaciones:

- Cambio de razón de GETS S.A. por Inversiones Bursátiles S.A.

El objeto de la Sociedad es proporcionar a los usuarios e intermediarios del mercado de valores, los medios de comunicaciones electrónicos para realizar computacionalmente operaciones fuera de rueda; el desarrollo y la prestación en Chile y el extranjero de asesorías y servicios de la información y transacción computacional; Administración de sistemas y operaciones bursátiles; el desarrollo, aplicación y explotación comercial de sistemas y software destinados a la intermediación y transacción de toda clase de bienes y productos susceptibles de ser transados mediante mecanismo computacional; el otorgamiento a cualquier título de licencias de sistemas de transacción computacional y de comunicación computacional tanto en Chile como en el extranjero.

INVERSIONES BURSATILES S.A.

Notas a los Estados Financieros

Al 31 de diciembre de 2021 y 2020

Nota 1: Información Corporativa (continuación)

b) Principales actividades

La sociedad Inversiones Bursátiles S.A., presta el servicio transaccional de dólar denominado Datatec y los servicios de transacción e información computacional a su matriz, para que ésta preste el servicio a sus clientes de operaciones computacionales continuas de subasta pública y administración de garantías para operaciones a plazo.

c) Empleados

El número de empleados de Inversiones Bursátiles S.A. tanto al 31 de diciembre de 2021 como al 31 de diciembre de 2020 es de 8.

d) Domicilio

El domicilio de Inversiones Bursátiles S.A., es Huérfanos N°770, piso 14, oficina 1401, Santiago de Chile.

Nota 2: Resumen de Principales Políticas Contables Aplicadas

a) Bases de preparación

Los estados financieros al 31 de diciembre de 2021 y al 31 de diciembre de 2020 han sido preparados de acuerdo con las Normas Internacionales de Información Financiera (NIIF) y reflejan la situación financiera de la Sociedad al 31 de diciembre de 2021 y al 31 diciembre de 2020, y los resultados de las operaciones, los cambios en el patrimonio y los flujos de efectivo por los ejercicios terminados al 31 de diciembre de 2021 y 2020. Dichos estados financieros fueron aprobados por el Directorio de la Sociedad con fecha 16 de marzo de 2022.

Los valores están expresados en pesos chilenos de cada ejercicio en los que se realizaron las transacciones. Los derechos u obligaciones a los que por razones contractuales corresponden reajustar por tipo de cambio o alguna otra modalidad de reajuste, también son expresados en pesos chilenos al cierre de cada período.

INVERSIONES BURSATILES S.A.

Notas a los Estados Financieros

Al 31 de diciembre de 2021 y 2020

Nota 2: Resumen de Principales Políticas Contables Aplicadas (continuación)

b) Períodos contables cubiertos

Los Estados de Situación Financiera al 31 de diciembre de 2021 se presentan comparados con los correspondientes al 31 de diciembre de 2020.

Los Estados de Resultados Integrales por Naturaleza, y Flujos de Efectivo Directo, reflejan los movimientos entre el 1 de enero y el 31 de diciembre de 2021 y 2020.

Los Estados de Cambios en el Patrimonio Neto incluyen los saldos y movimientos entre el 1 de enero y el 31 de diciembre de 2021 y 2020.

c) Bases de conversión

Los activos y pasivos reajustables contractualmente en Unidades de Fomento (UF) se convierten al valor equivalente en pesos que presente al cierre de los estados financieros y se presentan sus resultados como ingresos o gastos operacionales según corresponda.

Los valores de la UF al 31 de diciembre de 2021 y el 31 de diciembre de 2020 son los siguientes:

	31 de diciembre 2021	31 de diciembre 2020
	\$	\$
Unidad de Fomento	30.991,74	29.070,33

INVERSIONES BURSATILES S.A.

Notas a los Estados Financieros

Al 31 de diciembre de 2021 y 2020

Nota 2: Resumen de Principales Políticas Contables Aplicadas (continuación)

d) Responsabilidad de la información y estimaciones realizadas

El Directorio de Inversiones Bursátiles S.A., ha tomado conocimiento de la información contenida en estos estados financieros y se declara responsable respecto de la veracidad de esta. Los presentes estados financieros han sido preparados, de acuerdo con las Normas Internacionales de Información Financiera, y las instrucciones y normas de preparación y presentación de información financiera emitida por la Comisión para el Mercado Financiero (CMF).

e) Moneda funcional y moneda de presentación

Los estados financieros de la Sociedad se presentan en la moneda del entorno económico principal en la que opera la entidad, o sea, aquel en el que la Empresa genera y gasta el efectivo.

Considerando que la Sociedad genera sus ingresos y gastos operacionales principalmente en pesos, la moneda funcional y de presentación de los Estados Financieros es el peso chileno.

INVERSIONES BURSATILES S.A.

Notas a los Estados Financieros

Al 31 de diciembre de 2021 y 31 de diciembre de 2020

Nota 2: Resumen de Principales Políticas Contables Aplicadas (continuación)

f) Transacciones y saldos en moneda extranjera

Las transacciones en monedas distintas a la moneda funcional se consideran en moneda extranjera y son registradas inicialmente al tipo de cambio de la moneda funcional a la fecha de la transacción. Los activos y pasivos monetarios expresados en moneda extranjera son traducidos al tipo de cambio de la moneda funcional a la fecha del estado de situación. Todas las diferencias por tipo de cambio son registradas con cargo o abono a resultados.

Los valores de la moneda utilizada al 31 de diciembre de 2021 y el 31 de diciembre de 2020 son los siguientes:

	2021	2020
	\$	\$
Dólar Estadounidense	844,69	710,95

g) Efectivo y equivalente de efectivo

El efectivo y equivalentes al efectivo incluyen el efectivo en caja y en cuentas corrientes bancarias, los depósitos a plazo y otras inversiones a corto plazo de gran liquidez, que son fácilmente convertibles en montos conocidos de efectivo y sujetos a un riesgo poco significativo de cambio en su valor, con vencimiento no superior a tres meses.

h) Activos financieros

La Sociedad clasifica sus activos financieros en las siguientes categorías: A valor razonable con cambios en resultados, a valor razonable con cambios en otro resultado integral y al coste amortizado. La clasificación depende del modelo de negocio. La Administración determina la clasificación de sus activos financieros en el momento de reconocimiento inicial.

i) Reconocimiento y medición inicial

La Sociedad reconoce inicialmente sus activos financieros en la fecha en que se originaron, es decir, en la fecha en que se compromete a adquirir o vender. Un activo financiero es valorizado inicialmente al valor razonable de la transacción.

INVERSIONES BURSATILES S.A.

Notas a los Estados Financieros

Al 31 de diciembre de 2021 y 31 de diciembre de 2020

Nota 2: Resumen de Principales Políticas Contables Aplicadas (continuación)

h) Activos financieros (continuación)

i. Clasificación de los instrumentos financieros

De acuerdo con IFRS 9, la sociedad clasifica sus instrumentos financieros en las categorías utilizadas para efectos de su gestión y valorización. Esta clasificación depende del modelo de negocio.

- a valor razonable con efectos en resultados,
- a valor razonable con efectos en otro resultado integral y,
- a costo amortizado.

La Sociedad clasifica los activos financieros sobre la base del:

- modelo de negocio de la entidad para gestionar los activos financieros, y
- las características de los flujos de efectivo contractuales del activo financiero.

- **Activos financieros registrados a valor razonable con cambios en resultados**

Los activos financieros a valor razonable con cambios en resultados son activos financieros mantenidos para negociar. Un activo financiero se clasifica en esta categoría si se adquiere principalmente con el propósito de ser vendido en el corto plazo. Los activos de esta categoría se clasifican como activos corrientes. Las ganancias y pérdidas netas, incluyendo cualquier ingreso por intereses o dividendos, se reconocen en resultado.

Las cuotas de fondos mutuos se registran inicialmente al costo y, posteriormente, su valor se actualiza con base en su valor de mercado (valor cuota a la fecha de cierre).

- **Activos financieros registrados a valor razonable con cambios en otro resultado integral**

Un activo financiero deberá valorarse al valor razonable con cambios en otro resultado integral si se cumplen las dos condiciones siguientes:

- a. el activo financiero se mantiene en el marco de un modelo de negocio cuyo objetivo se alcanza obteniendo flujos de efectivo contractuales y vendiendo activos financieros; y
- b. las condiciones contractuales del activo financiero dan lugar, en fechas especificadas, a flujos de efectivo que son únicamente pagos de principal e intereses sobre el importe de principal pendiente.

INVERSIONES BURSATILES S.A.

Notas a los Estados Financieros

Al 31 de diciembre de 2021 y 31 de diciembre de 2020

Nota 2: Resumen de Principales Políticas Contables Aplicadas (continuación)

h) Activos financieros (continuación)

- **Activos financieros a costo amortizado:**

Un activo financiero deberá medirse al costo amortizado si se cumplen las dos siguientes condiciones:

- a. El activo se mantiene dentro de un modelo de negocio cuyo objetivo es mantener los activos para obtener los flujos de efectivo contractuales.
- b. Las condiciones contractuales del activo financiero dan lugar, en fechas específicas, a flujos de efectivo que son únicamente pagos del capital e intereses sobre el importe del capital pendiente.

i) **Propiedades, planta y equipo**

Los ítems de propiedades, planta y equipo son medidos al costo, que corresponde a su precio de compra más cualquier costo atribuible para poner el activo en condiciones de operar, menos depreciación acumulada y pérdidas por deterioro.

Cuando partes de un ítem de propiedades, planta y equipo poseen vidas útiles distintas, son registradas como ítems separados como componentes importantes de propiedades, planta y equipo.

Las ganancias o pérdidas generadas en la venta de un ítem de propiedades, planta y equipo son determinados comparando el precio de las ventas con sus valores libros reconociendo el efecto neto o el canon de arriendo como parte de "Otros ingresos (gastos), neto" en el estado de resultados por naturaleza.

La depreciación es reconocida en el resultado en base a depreciación lineal sobre las vidas útiles estimadas de cada bien. La estimación de vidas útiles es evaluada anualmente, cualquier cambio se reconoce en períodos futuros.

El costo de reemplazar parte de un ítem de propiedades, planta y equipo es reconocido a su valor en libros, siempre que los beneficios económicos futuros incorporados dentro de la parte fluyan a la Sociedad y su costo pueda ser medido de forma confiable. Los costos del mantenimiento diario de propiedades, planta y equipo son reconocidos en resultados cuando ocurren.

INVERSIONES BURSATILES S.A.

Notas a los Estados Financieros

Al 31 de diciembre de 2021 y 31 de diciembre de 2020

Nota 2: Resumen de Principales Políticas Contables Aplicadas (continuación)

j) Propiedades, planta y equipo (continuación)

Las vidas útiles utilizadas para el cálculo de la depreciación son las siguientes:

Rubro	Vida Útil Mínima (Años)	Vida Útil Máxima (Años)
Inmuebles		
Oficinas piso 14 edificio Santiago 2000	60	60
Bodega edificio Santiago 2000	60	60
Remodelación de oficinas	10	10
Planta y equipos		
Muebles y útiles	3	10
Equipos PCs y periféricos	3	10
Sistema de generación eléctrica	3	10
Central telefónica	3	10
Equipos de tecnología informática TI		
Equipos PCs y servidores	3	10
Equipos de comunicaciones	3	10
Equipo de aire acondicionado Host	3	10
Licencias de sistemas computacionales	1	4

k) Activos intangibles

Los activos intangibles corresponden principalmente a sistemas computacionales, los cuales son contabilizados al costo, que corresponde, a su precio de compra más cualquier costo directamente atribuible para poner el activo en condiciones de operar, menos la amortización acumulada y las pérdidas por deterioro acumuladas. Los desembolsos posteriores son capitalizados sólo cuando aumentan los beneficios económicos futuros.

Las actividades de desarrollo de sistemas informáticos involucran un plan para la producción de nuevos productos y servicios, sustancialmente mejorados. Los desembolsos en desarrollo se capitalizan cuando sus costos pueden estimarse con fiabilidad, el producto o servicio sea viable técnica y comercialmente, se obtengan posibles beneficios económicos a futuro y la Sociedad pretenda y posea suficientes recursos para completar el desarrollo y para usar o vender el activo.

INVERSIONES BURSATILES S.A.

Notas a los Estados Financieros

Al 31 de diciembre de 2021 y 31 de diciembre de 2020

Nota 2: Resumen de Principales Políticas Contables Aplicadas (continuación)

k) Activos intangibles (continuación)

La amortización es reconocida en el resultado en base al método de amortización lineal según la vida útil estimada de los activos intangibles. La estimación de vidas útiles es evaluada anualmente, cualquier cambio se reconoce en períodos futuros.

Las vidas útiles promedio utilizadas para el cálculo de la amortización son las siguientes:

Rubro	Vida Útil Mínima (Años)	Vida Útil Máxima (Años)
Licencia de sistemas	1	7
Sistema de operación bolsa	3	10

l) Inversiones contabilizadas utilizando el método de la participación

Las inversiones en asociadas o coligadas se contabilizan por el método de participación e inicialmente se reconocen por su costo. La inversión en asociadas o coligadas incluyen, el menor valor (goodwill o plusvalía comprada) identificada en la adquisición, neto de cualquier pérdida por deterioro acumulada.

La participación en las pérdidas o ganancias posteriores a la adquisición de sus coligadas o asociadas se reconoce en resultados sobre base devengada, y su participación en los movimientos patrimoniales posteriores a la adquisición que no constituyen resultados, se imputan a las correspondientes reservas de patrimonio (y se reflejan según corresponda en el estado de resultados integrales). Cuando la participación en las pérdidas de una coligada o asociada es igual o superior a su participación en la misma, incluida cualquier otra cuenta a cobrar no asegurada, no se reconocen pérdidas adicionales, a no ser que haya incurrido en obligaciones o realizando pagos en nombre de la coligada o asociada.

Las ganancias no realizadas por transacciones entre Inversiones Bursátiles S.A., y sus coligadas o asociadas se eliminan en función del porcentaje de participación de la Sociedad en éstas. También se eliminan las pérdidas no realizadas, excepto si la transacción proporciona evidencia de pérdida por deterioro del activo que se transfiere.

La Sociedad considera su inversión en el Depósito Central de Valores S.A. y en la Bolsa de Productos Agrícolas, como inversión en una asociada, ya que, en ambas, la sociedad, tiene la capacidad de ejercer influencia significativa, por la participación en el directorio de las sociedades, por lo que se presentan registradas de acuerdo con el método de la participación.

INVERSIONES BURSATILES S.A.

Notas a los Estados Financieros

Al 31 de diciembre de 2021 y 31 de diciembre de 2020

Nota 2: Resumen de Principales Políticas Contables Aplicadas (continuación)

m) Inversiones en sociedades registradas al costo

Hasta el 31 de diciembre de 2020, la Sociedad mantenía inversiones en asociadas al costo menos el deterioro del valor que posean, según lo establecido en la NIC 28 párrafo 17, el cual establece que la exención de la aplicación del método de participación aplicara si se cumplen todos los siguientes elementos:

- v) La entidad es una subsidiaria totalmente participada, o parcialmente participada por otra entidad, y sus otros propietarios, incluyendo los que no tienen derecho a voto, han sido informados de que la entidad no aplicará el método de participación y no han manifestado objeciones a ello.
- vi) Los instrumentos de deuda o de patrimonio de la entidad no se negocian en un mercado público (ya sea una bolsa de valores nacional o extranjera, o un mercado no organizado, incluyendo los mercados locales o regionales).
- vii) La entidad no registró, ni está en proceso de registrar, sus estados financieros en una comisión de valores u otra organización reguladora, con el fin de emitir algún tipo de instrumento en un mercado público.
- viii) La controladora última, o alguna de las controladoras intermedias de la entidad, elabora estados financieros consolidados que están disponibles para el uso público y cumplen con las NIIF.

n) Provisión por beneficios a los empleados de corto plazo

La Sociedad entrega ciertos beneficios de corto plazo a sus empleados en forma adicional a las remuneraciones, tales como bonos, seguros de salud y vida. Los bonos para sus empleados contemplan un plan de incentivos anuales por cumplimiento de objetivos y metas, que eventualmente se entregan, y que consiste en un determinado número o porción de remuneraciones mensuales y se provisionan sobre la base del monto estimado a repartir.

o) Provisiones

Las provisiones son reconocidas en los estados financieros cuando:

- La Sociedad tiene una obligación presente como resultado de un evento pasado,
- Es probable que se requiera una salida de recursos incluyendo beneficios económicos para liquidar la obligación,
- Se puede hacer una estimación confiable del monto de la obligación.

INVERSIONES BURSATILES S.A.

Notas a los Estados Financieros

Al 31 de diciembre de 2021 y 31 de diciembre de 2020

Nota 2: Resumen de Principales Políticas Contables Aplicadas (continuación)

p) Ingresos ordinarios

Los ingresos son reconocidos sobre base devengada en la medida que es probable que los beneficios económicos fluyan a la Sociedad y que pueden ser medidos confiablemente. Los ingresos son medidos al valor justo, excluyendo descuentos, rebajas y otros impuestos a la venta. Cuando surge alguna incertidumbre sobre el grado de recuperabilidad de un saldo ya incluido entre los ingresos ordinarios, la cantidad incobrable respecto de la cual el cobro ha dejado de ser probable se procede a reconocerlo como un gasto por deterioro en lugar de ajustar el importe del ingreso originalmente reconocido.

Los ingresos que genera la Sociedad provienen principalmente de los servicios computacionales cobrados a sus clientes, los cuales se reconocen una vez que los servicios son prestados.

q) Ingresos y costos financieros

Los ingresos financieros están compuestos principalmente por ingresos por concepto de intereses generados en inversiones: bonos, depósitos a plazo y pactos.

Los costos financieros están compuestos principalmente, por las comisiones pagadas por las inversiones realizadas de los excedentes de caja.

r) Impuesto a la renta

i. Impuesto a la renta corriente

Los activos y pasivos tributarios para el ejercicio actual y ejercicios anteriores son medidos al monto que se espera recuperar o pagar a las autoridades tributarias. Las tasas de impuesto y las leyes tributarias usadas para determinar el monto de impuestos son las promulgadas a la fecha de los presentes estados financieros.

A contar de enero del 2017, la sociedad se encuentra acogida al régimen de imputación parcial de crédito (art.14 B de la Ley de Impuesto Renta), con una tasa que actualmente asciende a 27% como impuesto a la renta.

INVERSIONES BURSATILES S.A.

Notas a los Estados Financieros

Al 31 de diciembre de 2021 y 31 de diciembre de 2020

Nota 2: Resumen de Principales Políticas Contables Aplicadas (continuación)

r) Impuesto a la renta (continuación)

ii. Impuestos diferidos

Las diferencias entre el valor contable de los activos y pasivos y su base tributaria generan los saldos de impuestos diferidos de activo o de pasivo y se registran de acuerdo con la normativa establecida en la NIC 12 "Impuestos a las ganancias", que se calculan utilizando la tasa de impuesto que se espera esté en vigor cuando los activos y pasivos se realicen.

El valor libro de los activos por impuesto diferido es revisado a la fecha del cierre y reducido en la medida que ya no sea probable que habrá suficientes utilidades imponibles disponibles para permitir que se use todo o parte del activo por impuesto diferido. Los activos por impuesto diferido no reconocidos son reevaluados a cada fecha del estado de situación financiera y son reconocidos en la medida que sea probable que las utilidades imponibles futuras permitan que el activo por impuesto diferido sea recuperado.

El impuesto diferido relacionado con partidas reconocidas directamente en patrimonio es reconocido en patrimonio y no en el estado de resultados por naturaleza.

s) Capital emitido

El capital de la Sociedad se divide en 1.136.814 acciones al 31 de diciembre de 2021 y al 31 de diciembre de 2020, sin valor nominal y de una sola serie, las cuales, al 31 de diciembre de 2021 y al 31 de diciembre de 2020, se encuentran totalmente suscritas y pagadas.

Los aumentos de capital son autorizados y aprobados en Juntas de Accionistas.

INVERSIONES BURSATILES S.A.

Notas a los Estados Financieros

Al 31 de diciembre de 2021 y 31 de diciembre de 2020

Nota 2: Resumen de Principales Políticas Contables Aplicadas (continuación)

t) Distribución de dividendos

En Junta Ordinaria de Accionistas, celebrada el día 20 de abril de 2021, se acordó repartir un dividendo definitivo de carácter adicional, en dinero de \$ 131,9 pesos, en moneda corriente de curso legal, por acción con cargo a las utilidades acumuladas del ejercicio 2020, cifra que asciende a M\$150.000.

u) Ganancias por acción

Las ganancias por acción se calculan dividiendo el resultado atribuible a los accionistas ordinarios de la Sociedad por el promedio ponderado de acciones ordinarias en circulación durante el ejercicio.

La Sociedad no ha emitido bonos convertibles como tampoco opciones de compra de acciones.

v) Deterioro

v.1) Deterioro de activos Financieros

Los activos financieros son constantemente evaluados por la Administración para verificar si hay evidencia objetiva de que presentan deterioro. Un activo financiero está deteriorado y las pérdidas por deterioro se incurren solo si hay evidencia objetiva de deterioro como resultado de uno o más eventos que ocurrieron después del reconocimiento inicial del activo, y que el evento de pérdida tiene un impacto en los flujos de efectivo futuros estimados del activo financiero que se pueden estimar de manera fiable.

Para los deudores comerciales y otras cuentas por cobrar, Inversiones Bursátiles S.A.(IBSA), tiene una cartera de clientes o usuarios bastante acotados, los cuales en su gran mayoría son bancos y corredores de bolsa. La cobranza de los servicios de IBSA, no sobrepasan los 60 días, en consecuencia, IBSA tienen por política no realizar estimaciones por pérdidas esperadas. Se contabiliza la incobrabilidad de una cuenta cuando se tiene total certeza de la insolvencia de un cliente o usuario, dándose de baja y deduciendo directamente el importe en libros.

Las cuentas por cobrar por los que se ha reconocido una estimación por deterioro son dadas de baja contra la provisión cuando no hay expectativa de que se recuperará algún monto adicional de efectivo.

INVERSIONES BURSATILES S.A.

Notas a los Estados Financieros

Al 31 de diciembre de 2021 y 31 de diciembre de 2020

Nota 2: Resumen de Principales Políticas Contables Aplicadas (continuación)

v) Deterioro (continuación)

v.1) Deterioro de activos Financieros (continuación)

Las pérdidas por deterioro se reconocen en resultados dentro del rubro Otros Gastos por Naturaleza, en Gastos Generales. Las recuperaciones posteriores de importes previamente dados de baja se acreditan en Otras Ganancias.

El importe de la pérdida se mide como la diferencia entre el valor en libros del activo y el valor presente de los flujos de efectivo futuros estimados descontados con la tasa de interés efectiva original del activo financiero. El importe en libros del activo se reduce y el importe de la pérdida se reconoce en resultados.

Sí en un período posterior, el importe de la pérdida por deterioro disminuye y la disminución puede estar relacionada objetivamente con un evento ocurrido después de que se reconoció el deterioro, como una mejora en la calificación crediticia del deudor, la reversión de la pérdida por deterioro previamente reconocida se reconoce en resultados.

v.2) Deterioro de activos no Financieros

El valor en libros de los activos no financieros de la Sociedad, excluyendo impuestos diferidos, se revisa al cierre anual de cada ejercicio para determinar si existe algún indicio de deterioro. Si existen tales indicios, entonces se estima el importe recuperable del activo. Se reconoce una pérdida por deterioro si el importe en libros de un activo excede su importe recuperable.

El monto recuperable de un activo es el mayor valor entre su valor en uso y su valor razonable, menos los costos de venta. Para determinar el valor en uso, se descuentan los flujos de efectivo futuros estimados a su valor presente usando una tasa de descuento antes de impuestos que refleja las evaluaciones actuales del mercado sobre el valor temporal del dinero y los riesgos específicos que puede tener en el activo.

INVERSIONES BURSATILES S.A.

Notas a los Estados Financieros

Al 31 de diciembre de 2021 y 31 de diciembre de 2020

Nota 2: Resumen de Principales Políticas Contables Aplicadas (continuación)

w) Uso de estimaciones y juicio contable

En la preparación de los estados financieros se han utilizado determinadas estimaciones realizadas por la Gerencia, para cuantificar algunos de los activos, pasivos, ingresos, gastos y compromisos que figuran registrados en ellos. Las estimaciones o criterios significativos cuyo resultado real pueda afectar los saldos expuestos en los presentes estados financieros corresponden a: determinación de valores justos de instrumentos financieros, asignación de vidas útiles de activos fijos e intangibles, determinación de impuestos diferidos y provisiones.

x) Clasificación corriente y no corriente

En el estado de situación financiera clasificado adjunto, los saldos se clasifican en función de sus vencimientos, es decir, como corrientes aquellos con vencimiento igual o inferior a doce meses y como no corrientes, los de vencimiento superior a dicho período.

y) Estado de flujo efectivo

El estado de flujos de efectivos recoge los movimientos de caja realizados durante el ejercicio, determinados por el método directo. En estos estados de flujos de efectivo se utilizan las siguientes expresiones en el sentido que figura a continuación:

i. Actividades de operación

Son las actividades que constituyen la principal fuente de ingresos ordinarios de Inversiones Bursátiles S.A., así como otras actividades que no puedan ser calificadas como de inversión o financiamiento.

ii. Actividades de inversión

Corresponde a la adquisición, enajenación o disposición por otros medios de activos no corrientes y otras inversiones no incluidas en el efectivo y sus equivalentes.

iii. Actividades de financiamiento

Actividades que producen cambios en el tamaño y composición del patrimonio neto y de los pasivos de carácter financiero.

INVERSIONES BURSATILES S.A.

Notas a los Estados Financieros

Al 31 de diciembre de 2021 y 31 de diciembre de 2020

Nota 2: Resumen de Principales Políticas Contables Aplicadas (continuación)

z) Cambios en políticas contables y revelaciones

NUEVAS NORMAS, INTERPRETACIONES Y ENMIENDAS

La Compañía no ha adoptado en forma anticipada ninguna norma, interpretación o enmienda que habiendo sido emitida aun no haya entrado en vigencia.

Las normas, interpretaciones y enmiendas a IFRS que entraron en vigencia a la fecha de los estados financieros, su naturaleza e impactos se detallan a continuación:

	Normas e Interpretaciones	Fecha de aplicación obligatoria
Marco Conceptual	Marco Conceptual (revisado)	1 de enero de 2020

Marco Conceptual (revisado)

El IASB emitió el Marco Conceptual (revisado) en marzo de 2018. Este incorpora algunos nuevos conceptos, provee definiciones actualizadas y criterios de reconocimiento para activos y pasivos y aclara algunos conceptos importantes.

Los cambios al Marco Conceptual pueden afectar la aplicación de IFRS cuando ninguna norma aplica a una transacción o evento particular. El Marco Conceptual revisado entra en vigencia para periodos que empiezan en o después de 1 de enero de 2020.

INVERSIONES BURSATILES S.A.

Notas a los Estados Financieros

Al 31 de diciembre de 2021 y 31 de diciembre de 2020

Nota 2: Resumen de Principales Políticas Contables Aplicadas (continuación)

z) Cambios en políticas contables y revelaciones (continuación)

NUEVAS NORMAS, INTERPRETACIONES Y ENMIENDAS, continuación

Marco Conceptual (revisado), continuación

La adopción de la norma antes descrita no tiene un impacto significativo en los estados financieros de la Sociedad.

	Enmiendas	Fecha de aplicación obligatoria
IFRS 3	Definición de un negocio	1 de enero de 2020
IAS 1 e IAS 8	Definición de material	1 de enero de 2020
IFRS 9, IAS 39 e IFRS 7	Reforma de la Tasa de Interés de Referencia	1 de enero de 2020
IFRS 16	Reducciones del alquiler relacionadas con el Covid-19	1 de enero de 2020

IFRS 3 Combinaciones de Negocios - Definición de un negocio

El IASB emitió enmiendas en cuanto a la definición de un negocio en IFRS 3 Combinaciones de Negocios, para ayudar a las entidades a determinar si un conjunto adquirido de actividades y activos es un negocio o no. El IASB aclara cuales son los requisitos mínimos para definir un negocio, elimina la evaluación respecto a si los participantes del mercado son capaces de reemplazar cualquier elemento faltante, incluye orientación para ayudar a las entidades a evaluar si un proceso adquirido es sustantivo, reduce las definiciones de un negocio y productos e introduce una prueba de concentración de valor razonable opcional.

Las enmiendas se tienen que aplicar a las combinaciones de negocios o adquisiciones de activos que ocurran en o después del comienzo del primer período anual de presentación de reporte que comience en o después del 1 de enero de 2020. En consecuencia, las entidades no tienen que revisar aquellas transacciones ocurridas en periodos anteriores. La aplicación anticipada está permitida y debe ser revelada.

INVERSIONES BURSATILES S.A.

Notas a los Estados Financieros

Al 31 de diciembre de 2021 y 31 de diciembre de 2020

Nota 2: Resumen de Principales Políticas Contables Aplicadas (continuación)

z) Cambios en políticas contables y revelaciones (continuación)

NUEVAS NORMAS, INTERPRETACIONES Y ENMIENDAS, continuación

IFRS 3 Combinaciones de Negocios - Definición de un negocio, continuación

Dado que las enmiendas se aplican prospectivamente a transacciones u otros eventos que ocurran en o después de la fecha de la primera aplicación, la mayoría de las entidades probablemente no se verán afectadas por estas enmiendas en la transición. Sin embargo, aquellas entidades que consideran la adquisición de un conjunto de actividades y activos después de aplicar las enmiendas deben, en primer lugar, actualizar sus políticas contables de manera oportuna.

Las enmiendas también podrían ser relevantes en otras áreas de IFRS (por ejemplo, pueden ser relevantes cuando una controladora pierde el control de una subsidiaria y ha adoptado anticipadamente la venta o contribución de activos entre un inversor y su asociado o negocio conjunto) (Enmiendas a la IFRS 10 e IAS 28).

La enmienda no tuvo un impacto en los estados financieros de la Sociedad.

IAS 1 Presentación de Estados Financieros e IAS 8 Políticas Contables, Cambios en la Estimaciones Contables y Errores - Definición de material

En octubre de 2018, el IASB emitió enmiendas a IAS 1 *Presentación de Estados Financieros* e IAS 8 *Contabilidad Políticas, cambios en las estimaciones contables y errores*, para alinear la definición de "material" en todas las normas y para aclarar ciertos aspectos de la definición. La nueva definición establece que, la información es material si omitirla, declararla erróneamente o esconderla razonablemente podría esperarse que influya en las decisiones que los usuarios primarios de los estados financieros de propósito general toman con base en esos estados financieros, los cuales proporcionan información financiera acerca de una entidad específica que reporta.

Las enmiendas deben ser aplicadas prospectivamente. La aplicación anticipada está permitida y debe ser revelada.

Aunque no se espera que las enmiendas a la definición de material tengan un impacto significativo en los estados financieros de una entidad, la introducción del término "esconder" en la definición podría impactar la forma en que se hacen los juicios de materialidad en la práctica, elevando la importancia de cómo se comunica y organiza la información en los estados financieros.

La enmienda no tuvo un impacto en los estados financieros de la sociedad.

INVERSIONES BURSATILES S.A.

Notas a los Estados Financieros

Al 31 de diciembre de 2021 y 31 de diciembre de 2020

Nota 2: Resumen de Principales Políticas Contables Aplicadas (continuación)

z) Cambios en políticas contables y revelaciones (continuación)

NUEVAS NORMAS, INTERPRETACIONES Y ENMIENDAS, continuación

IFRS 9, IAS 39 e IFRS 7 Reforma de la Tasa de Interés de Referencia

En septiembre de 2019, el IASB emitió enmiendas a las normas IFRS 9, IAS 39 e IFRS 7, que concluye la primera fase de su trabajo para responder a los efectos de la reforma de las tasas de oferta interbancarias (IBOR, por sus siglas en inglés) en la información financiera. Las enmiendas proporcionan excepciones temporales que permiten que la contabilidad de coberturas continúe durante el período de incertidumbre, previo al reemplazo de las tasas de interés de referencia existentes por tasas de interés alternativas casi libres de riesgo.

Las enmiendas deben ser aplicadas retrospectivamente. Sin embargo, cualquier relación de cobertura que haya sido previamente descontinuada, no puede ser reintegrada con la aplicación de estas enmiendas, ni se puede designar una relación de cobertura usando el beneficio de razonamiento en retrospectiva. La aplicación anticipada es permitida y debe ser revelada.

La enmienda no tuvo un impacto en los estados financieros de la sociedad.

IFRS 16 Reducciones del alquiler relacionadas con el Covid-19

En mayo 2020, el IASB emitió una enmienda a la norma IFRS 16 *Arrendamientos* para proporcionar alivio a los arrendatarios en la aplicación de la guía de IFRS 16 relacionada con las modificaciones del arrendamiento por las reducciones de alquileres que ocurran como consecuencia directa de la pandemia Covid-19. La enmienda no es aplicable a los arrendadores.

Como solución práctica, un arrendatario puede optar por no evaluar si la reducción del alquiler relacionadas con el Covid-19 otorgada por un arrendador es una modificación del arrendamiento. Un arrendatario que realiza esta elección reconocerá los cambios en los pagos por arrendamiento procedentes de las reducciones del alquiler relacionadas con el Covid-19 de la misma forma que reconocería el cambio bajo IFRS 16 como si dicho cambio no fuese una modificación del arrendamiento.

Un arrendatario aplicará esta solución práctica de forma retroactiva, reconociendo el efecto acumulado de la aplicación inicial de la enmienda como un ajuste en el saldo inicial de los resultados acumulados (u otro componente del patrimonio, según proceda) al comienzo del periodo anual sobre el que se informa en el cual el arrendatario aplique por primera vez la enmienda.

Un arrendatario aplicará esta enmienda para los periodos anuales que comiencen a partir del 1 de junio de 2020. Se permite la aplicación anticipada, incluyendo en los estados financieros no autorizados para su publicación al 28 de mayo de 2020.

La enmienda no tuvo un impacto en los estados financieros de la sociedad.

INVERSIONES BURSATILES S.A.

Notas a los Estados Financieros

Al 31 de diciembre de 2021 y 31 de diciembre de 2020

Nota 2: Resumen de Principales Políticas Contables Aplicadas (continuación)

z) Cambios en políticas contables y revelaciones (continuación)

NUEVAS NORMAS, INTERPRETACIONES Y ENMIENDAS, continuación

Nuevos pronunciamientos (Enmiendas) contables con aplicación efectiva para periodos anuales iniciados en o después del 1 de enero de 2021.

Las enmiendas a IFRS, que han sido emitidas, pero aún no han entrado en vigencia a la fecha de estos estados financieros, se encuentran detalladas a continuación. La Compañía no ha aplicado estas enmiendas en forma anticipada:

	Enmiendas	Fecha de aplicación obligatoria
IFRS 9, IAS 39, IFRS 7, IFRS 4 e IFRS 16	Reforma de la Tasa de Interés de Referencia – fase 2	1 de enero de 2021
IFRS 3	Referencia al Marco Conceptual	1 de enero de 2022
IAS 16	Propiedad, planta y equipo: productos obtenidos antes del uso previsto	1 de enero de 2022
IAS 37	Contratos onerosos – costo del cumplimiento de un contrato	1 de enero de 2022
IAS 1	Clasificación de pasivos como corrientes o no corrientes	1 de enero de 2023
IFRS 10 e IAS 28	Estados Financieros Consolidados – venta o aportación de activos entre un inversor y su asociada o negocio conjunto	Por determinar

IFRS 9, IAS 39, IFRS 7, IFRS 4 e IFRS 16 Reforma de la Tasa de Interés de Referencia – Fase 2

En agosto de 2020, el IASB publicó la segunda fase de la Reforma de la Tasa de Interés de Referencia que comprende enmiendas a las normas IFRS 9, IAS 39, IFRS 7, IFRS 4 e IFRS 16. Con esta publicación, el IASB completa su trabajo para responder a los efectos de la reforma de las tasas de oferta interbancarias (IBOR, por sus siglas en inglés) en la información financiera.

INVERSIONES BURSATILES S.A.

Notas a los Estados Financieros

Al 31 de diciembre de 2021 y 31 de diciembre de 2020

Nota 2: Resumen de Principales Políticas Contables Aplicadas (continuación)

z) Cambios en políticas contables y revelaciones (continuación)

NUEVAS NORMAS, INTERPRETACIONES Y ENMIENDAS, continuación

Las enmiendas proporcionan excepciones temporales que abordan los efectos en la información financiera cuando una tasa de interés de referencia (IBOR, por sus siglas inglés) es reemplazada por una tasa de interés alternativa casi libres de riesgo.

Las enmiendas son requeridas y la aplicación anticipada es permitida. Una relación de cobertura debe ser reanudada si la relación de cobertura fue descontinuada únicamente debido a los cambios requeridos por la reforma de la tasa de interés de referencia y, por ello, no habría sido descontinuada si la segunda fase de enmiendas hubiese sido aplicada en ese momento. Si bien su aplicación es retrospectiva, no se requiere que una entidad reexpresé períodos anteriores.

La entidad realizará la evaluación del impacto de la enmienda una vez que entre en vigencia.

Nuevos pronunciamientos (Enmiendas) contables con aplicación efectiva para periodos anuales iniciados en o después del 1 de enero de 2021. (continuación)

IFRS 3 Referencia al Marco Conceptual

En mayo 2020, el IASB emitió enmiendas a la norma IFRS 3 Combinaciones de Negocios – Referencia al Marco Conceptual. Estas enmiendas están destinadas a reemplazar la referencia a una versión anterior del Marco Conceptual del IASB (Marco de 1989) con una referencia a la versión actual emitida en marzo 2018 sin cambiar significativamente sus requerimientos.

Las enmiendas serán efectivas para períodos que comiencen en o después del 1 de enero de 2022 y deben ser aplicadas retrospectivamente. Se permite la aplicación anticipada si, al mismo tiempo o con anterioridad, una entidad aplica también todas las enmiendas contenidas en las enmiendas a las Referencias al Marco Conceptual de las Normas IFRS emitidas en marzo de 2018.

Las enmiendas proporcionarán consistencia en la información financiera y evitarán posibles confusiones por tener más de una versión del Marco Conceptual en uso.

La entidad realizará la evaluación del impacto de la enmienda una vez que entre en vigencia.

INVERSIONES BURSATILES S.A.

Notas a los Estados Financieros

Al 31 de diciembre de 2021 y 31 de diciembre de 2020

Nota 2: Resumen de Principales Políticas Contables Aplicadas (continuación)

z) Cambios en políticas contables y revelaciones (continuación)

NUEVAS NORMAS, INTERPRETACIONES Y ENMIENDAS, continuación

IAS 16 Propiedad, plata y equipo: Productos Obtenidos antes del Uso Previsto

La enmienda prohíbe a las entidades deducir del costo de un elemento de propiedad, planta y equipo, cualquier venta obtenida al llevar ese activo a la ubicación y condiciones necesarias para que pueda operar en la forma prevista por la gerencia. En su lugar, una entidad reconocerá los productos procedentes de la venta de esos elementos, y su costo, en el resultado del periodo, de acuerdo con las Normas aplicables.

La enmienda será efectiva para períodos que comiencen en o después del 1 de enero de 2022. La enmienda debe ser aplicada retrospectivamente solo a los elementos de propiedades, planta y equipo disponibles para su uso en o después del comienzo del primer periodo presentado en los estados financieros en los que la entidad aplique por primera vez la enmienda.

La entidad realizará la evaluación del impacto de la enmienda una vez que entre en vigencia.

Nuevos pronunciamientos (Enmiendas) contables con aplicación efectiva para periodos anuales iniciados en o después del 1 de enero de 2021. (continuación)

IAS 37 Contratos onerosos – costo de cumplimiento de un contrato

En mayo 2020, el IASB emitió enmiendas a la norma IAS 37 *Provisiones, Pasivos Contingentes y Activos Contingentes* para especificar los costos que una entidad necesita incluir al evaluar si un contrato es oneroso o genera pérdidas.

La enmienda será efectiva para períodos que comiencen en o después del 1 de enero de 2022. La enmienda debe ser aplicada retrospectivamente a los contratos existentes al comienzo del periodo anual sobre el que se informa en el que la entidad aplique por primera vez la enmienda (fecha de la aplicación inicial). La aplicación anticipada es permitida y debe ser revelada.

Las enmiendas están destinadas a proporcionar claridad y ayudar a garantizar la aplicación consistente de la norma. Las entidades que aplicaron previamente el enfoque de costo incremental verán un aumento en las provisiones para reflejar la inclusión de los costos relacionados directamente con las actividades del contrato, mientras que las entidades que previamente reconocieron las provisiones por pérdidas contractuales utilizando la guía de la norma anterior, IAS 11 *Contratos de Construcción*, deberán excluir la asignación de costos indirectos de sus provisiones.

La entidad realizará la evaluación del impacto de la enmienda una vez que entre en vigencia.

INVERSIONES BURSATILES S.A.

Notas a los Estados Financieros

Al 31 de diciembre de 2021 y 31 de diciembre de 2020

Nota 2: Resumen de Principales Políticas Contables Aplicadas (continuación)

z) Cambios en políticas contables y revelaciones (continuación)

NUEVAS NORMAS, INTERPRETACIONES Y ENMIENDAS, continuación

IAS 1 Presentación de Estados Financieros – Clasificación de pasivos como corrientes o no corrientes

En junio 2020, el IASB emitió enmiendas a los párrafos 69 al 76 de IAS 1 para especificar los requerimientos para la clasificación de los pasivos como corrientes o no corrientes.

Las enmiendas son efectivas para períodos que comiencen en o después del 1 de enero de 2023. Las entidades deben considerar cuidadosamente si hay algún aspecto de las enmiendas que sugiera que los términos de sus acuerdos de préstamo existentes deben renegociarse. En este contexto, es importante resaltar que las enmiendas deben aplicarse retrospectivamente

La entidad realizará la evaluación del impacto de la enmienda una vez que entre en vigencia.

Nuevos pronunciamientos (Enmiendas) contables con aplicación efectiva para periodos anuales iniciados en o después del 1 de enero de 2021. (continuación)

IFRS 10 Estados Financieros Consolidados e IAS 28 Inversiones en Asociadas y Negocios Conjuntos – venta o aportación de activos entre un inversor y su asociada o negocio conjunto

Las enmiendas a IFRS 10 *Estados Financieros Consolidados* e IAS 28 *Inversiones en Asociadas y Negocios Conjuntos (2011)* abordan una inconsistencia reconocida entre los requerimientos de IFRS 10 y los de IAS 28 (2011) en el tratamiento de la venta o la aportación de activos entre un inversor y su asociada o negocio conjunto. Las enmiendas, emitidas en septiembre de 2014, establecen que cuando la transacción involucra un negocio (tanto cuando se encuentra en una filial o no) se reconoce toda la ganancia o pérdida generada. Se reconoce una ganancia o pérdida parcial cuando la transacción involucra activos que no constituyen un negocio, incluso cuando los activos se encuentran en una filial. La fecha de aplicación obligatoria de estas enmiendas está por determinar debido a que el IASB está a la espera de los resultados de su proyecto de investigación sobre la contabilización según el método de participación patrimonial. Estas enmiendas deben ser aplicadas en forma retrospectiva y se permite la adopción anticipada, lo cual debe ser revelado.

La entidad realizará la evaluación del impacto de la enmienda una vez que entre en vigencia.

INVERSIONES BURSATILES S.A.

Notas a los Estados Financieros

Al 31 de diciembre de 2021 y 31 de diciembre de 2020

Nota 3: Saldos y Transacciones con Entidades relacionadas

a) Cuentas por cobrar

Los saldos por cobrar registran cuentas por cobrar a entidades relacionadas, se originan en el normal desarrollo de las actividades comerciales de Inversiones Bursátiles S.A.

Los saldos de cuentas por cobrar a entidades relacionadas al 31 de diciembre de 2021 y al 31 de diciembre de 2020 no generan reajustes ni intereses.

Con respecto a Inversiones Bursátiles S.A. corresponde a licencias por sistema de dólar spot.

Dichos servicios corresponden a la facturación del giro de la Sociedad cuyo detalle es el siguiente:

RUT	Sociedad	País	Relación	2021 M\$	2020 M\$
96.551.730-8	Bolsa Electrónica de Chile, Bolsa de Valores	Chile	Matriz	106.515	146.698
96.683.200-2	Santander S.A. Corredores de Bolsa	Chile	Accionista Matriz	-	1.798
96.489.000-5	Credicorp Capital S.A. Corredores de Bolsa	Chile	Accionista Matriz	-	3.133
96.899.230-9	Euroamerica Corredores de Bolsa S.A.	Chile	Accionista Matriz	1.905	-
96.666.140-2	Depósito Central de Valores	Chile	Relacionada	77.269	67.822
99.575.550-5	Bolsa de Productos de Chile	Chile	Relacionada	4.839	4.348
Total				190.528	223.779

El criterio de exposición para informar las Cuentas por Cobrar a Entidades relacionadas es detallar a los corredores que forman parte del Directorio de la matriz Bolsa Electrónica de Chile, Bolsa de Valores. Además, se incluye a la Bolsa de Productos de Chile y Deposito Central de Valores como entidades relacionadas, por tener representantes en los Directorio de dichas Sociedades.

Las condiciones de cobro (pago) a entidades relacionadas es la siguiente:

Ingresos por licencias computacionales las cuales son facturados y cobrados en forma mensual.

Los saldos y transacciones con entidades relacionadas se ajustan a lo establecido en el Artículo N° 89 de la Ley N° 18.046, que establece que las operaciones entre Sociedades coligadas entre la Sociedad matriz y sus filiales deberán observar condiciones de equidad, similares a las que habitualmente prevalecen en el mercado, es decir, hechas en condiciones de independencia mutua entre las partes.

INVERSIONES BURSATILES S.A.

Notas a los Estados Financieros

Al 31 de diciembre de 2021 y 31 de diciembre de 2020

Nota 3: Saldos y Transacciones con Entidades relacionadas (continuación)

b) Transacciones con Entidades relacionadas

Las transacciones con entidades relacionadas corresponden a la facturación de las operaciones del giro de las Sociedades, es decir, licencias de sistemas. Estos montos forman parte de las ganancias (pérdidas) del Estado de Resultados.

RUT	Sociedad	Relación	Descripción de la Transacción	(Cargo) Abono a Resultados	
				Al 31 de diciembre 2021 M\$	Al 31 de diciembre 2020 M\$
96.571.220-8	Banchile Corredores de Bolsa S.A.	Accionista Matriz	Servicio Dólar Spot	88.190	86.073
96.519.800-8	BCI Corredores de Bolsa S.A.	Accionista Matriz	Servicio Dólar Spot	19.263	18.571
96.551.730-8	Bolsa Electrónica de Chile	Matriz	Servicio Transaccional	35.854	34.550
96.683.200-2	Santander S.A. C. de Bolsa	Accionista Matriz	Servicio Dólar Spot	18.558	17.882
96.489.000-5	Credicorp Capital S.A. C. de Bolsa	Accionista Matriz	Servicio Dólar Spot	32.164	32.082
96.899.230-9	Euroamerica Corredores de Bolsa S.A.	Accionista Matriz	Servicio Dólar Spot	32.164	33.037
99.575.550-5	Bolsa de Productos de Chile	Relacionada	Soporte computacional	52.275	43.062
Total				278.468	265.257

c) Transacciones con la Matriz Bolsa Electrónica de Chile, Bolsa de Valores.

Las transacciones con la matriz Bolsa Electrónica de Chile, Bolsa de Valores, corresponden a los servicios transaccionales y Back Office. Además de una cuenta mercantil por cobrar a la matriz Bolsa Electrónica de Chile, los montos por cobrar y (pagar) son los siguientes:

RUT	Sociedad	Tipo de servicio	País	Relación	2021 (cobrar/(pagar) M\$	2020 (cobrar/(pagar) M\$	Fecha estimada de pago
96.551.730-8	Bolsa Electrónica de Chile	Transaccional	Chile	Matriz	3.688	3.459	1 mes
96.551.730-8	Bolsa Electrónica de Chile	Back Office	Chile	Matriz	(17.224)	(15.971)	1 mes
96.551.730-8	Bolsa Electrónica de Chile	Cuenta Mercantil	Chile	Matriz	102.827	159.210	2 años
Total					89.291	146.698	

INVERSIONES BURSATILES S.A.

Notas a los Estados Financieros

Al 31 de diciembre de 2021 y 31 de diciembre de 2020

Nota 3: Saldos y Transacciones con Entidades relacionadas (continuación)

El directorio de Bolsa Electrónica de Chile instruyó a que la cuenta mercantil que se tiene con la filial Inversiones Bursátiles S.A. sea cancelada en 2 años. Las transacciones por servicios computacionales son los siguientes:

RUT	Sociedad	Relación	Descripción de la Transacción	(Cargo) Abono a Resultados	
				Al 31 de diciembre 2021 M\$	Al 31 de diciembre 2020 M\$
96.551.730-8	Bolsa Electrónica de Chile	Matriz	Serv. transaccional	35.854	34.550
96.551.730-8	Bolsa Electrónica de Chile	Matriz	Back Office	(373.983)	(121.693)
Total				(338.129)	(87.143)

Para el periodo 2021, se modificó la tarifa del contrato de prestación de servicios Back Office entre Inversiones Bursátiles S.A y su matriz Bolsa Electrónica de Chile, paso de UF 454 a UF 1.076.

Nota 4: Hechos Posteriores

- En relación, a la contingencia de la pandemia COVID-19, la Sociedad ha tomado las acciones necesarias para garantizar la continuidad operacional y de servicios como también las funciones y procesos administrativos, considerando al mismo tiempo la salud y seguridad de nuestros colaboradores.
- En enero del 2021, nuestra filial Inversiones Bursátiles S.A., adquirió acciones de la Bolsa de Productos Agrícolas por un monto de M\$244.989, aumentando la participación consolidada a 17,92%.
- Con posterioridad al 31 de diciembre de 2021 y hasta la fecha de emisión de los presentes estados financieros, no se tiene conocimiento de otros hechos que puedan afectar significativamente la interpretación de estos.

BOLSA ELECTRONICA DE CHILE, BOLSA DE VALORES Y AFILIADA

Análisis Razonado de los Estados Financieros Consolidados al

31 de diciembre de 2021 y 2020

Análisis del Estado de Situación Financiera

Al 31 de diciembre de 2021 y al 2020, se observa en términos del Estado de Situación Financiera, un comportamiento uniforme de las cifras sin existir variaciones relevantes en activos y pasivos.

Al 31 de diciembre de 2021 y 2020, se observa en términos del Estado de Situación Financiera, un comportamiento uniforme de las cifras sin existir variaciones relevantes en activos y pasivos.

El activo total de la Sociedad aumentó en MM\$256 es decir un 3,2%, con respecto al 31 de diciembre de 2020. Esto es principalmente por el aumento en la inversión en sociedades (Bolsa de Productos de Chile, BPC), además del aumento de otros activos no financieros producto del pago de licencia Nasdaq correspondiente al año 2022. Por otra parte, la disminución del efectivo e inversiones de cartera administrada es producto de la concurrencia de aumento de participación en la BPC y del pago de la licencia a Nasdaq por anticipado.

Las partidas del activo:

DETALLE PARTIDA DE ACTIVOS	A DICIEMBRE DE 2021 M\$	A DICIEMBRE DE 2020 M\$	VARIACIÓN M\$
Efectivo, inversiones y cartera administrada	4.153.647	4.668.732	(515.085)
Cuentas por cobrar comerciales y relacionados	309.254	321.291	(12.037)
Otros activos no financieros corrientes (a)	467.742	123.180	344.562
Activos por impuestos corrientes	112.396	-	112.396
Total activo corriente	5.043.039	5.113.203	(70.164)
Activos Fijo (netos) HW y SW (b)	1.242.832	1.335.989	(93.157)
Inversión en Sociedades (DCV y BPC)	1.911.229	1.184.519	726.710
Inversión en otras Sociedades (BPC) (c)	-	316.506	(316.506)
Activos por impuesto diferidos	27.782	18.567	9.215
Total activo no corriente	3.181.843	2.855.581	326.262
Total Activos	8.224.882	7.968.784	256.098

(a): Corresponde al pago anticipado en diciembre de 2021, de la mantención y licencia del sistema X Stream.

(b): La variación del activo fijo es producto de la depreciación y amortización a diciembre 2021 por MM\$(269) y las adiciones a igual periodo por MM\$176.

BOLSA ELECTRONICA DE CHILE, BOLSA DE VALORES Y AFILIADA

Análisis Razonado de los Estados Financieros Consolidados al

31 de diciembre de 2021 y 2020

(c): Se reclasificó la inversión en la BPC por MM\$317, ya que la participación total es de 17,92% producto del aumento de la inversión en MM\$245 y la participación de 2 directores que representan a las sociedades. El DCV y la BPC se registraron a VP por montos de MM\$1.360 y MM\$551 respectivamente.

Las partidas del pasivo:

DETALLE PARTIDA DE PASIVOS	A DICIEMBRE DE 2021 M\$	A DICIEMBRE DE 2020 M\$	VARIACIÓN M\$
Cuentas por pagar comerciales	219.959	225.125	(5.166)
Provisión por beneficios empleados	203.803	158.224	45.579
Otros pasivos no financieros	140.303	88.143	52.160
Pasivos por impuestos corrientes	-	7.861	(7.861)
Dividendos por pagar (d)	18.199	18.512	(313)
Total pasivo corriente	582.264	497.865	84.399
Total pasivo no corriente (impuesto dif.)	-	21.966	(21.966)
Total patrimonio neto (e)	7.642.618	7.448.953	193.665
Total Pasivos y Patrimonio Neto	8.224.882	7.968.784	256.098

(d): Corresponden a dividendos de Sociedades que no ha sido posible ubicar:

RUT	NOMBRE	AÑO 2019 M\$	AÑO 2020 M\$	AÑO 2021 M\$	TOTAL M\$
59.026.450-4	ING Bank N V	3.084	3.086	2.929	9.099
96.599.200-6	Velox Servicios Financieros	3.084	3.086	2.929	9.099
	Total dividendos por pagar	6.168	6.172	5.858	18.199

BOLSA ELECTRONICA DE CHILE, BOLSA DE VALORES Y AFILIADA

Análisis Razonado de los Estados Financieros Consolidados al

31 de diciembre de 2021 y 2020

(e): La diferencia en el patrimonio es producto de las siguientes partidas:

DETALLE	A DICIEMBRE 2021 M\$	A DICIEMBRE 2020 M\$	VARIACIÓN M\$
Ganancias acumuladas	4.308.302	3.889.954	418.348
Dividendos pagados	(120.086)	(126.542)	6.456
Resultados integrales	(142.725)	88.414	(231.139)
Total patrimonio neto	7.642.618	7.448.953	193.665

En el siguiente cuadro se muestran los indicadores y cifras relevantes:

INDICADOR	UNIDAD	DICIEMBRE 2021	DICIEMBRE 2020
Liquidez corriente (1)	Veces	8,7	10,3
Razón ácida (2)	Veces	7,7	10,0
Deuda / Patrimonio (3)	Porcentaje	7,6%	7,0%
Deuda corto plazo / Deuda total (4)	Porcentaje	100,0%	95,8%
Patrimonio	M\$	7.642.618	7.448.953
Total Activo	M\$	8.224.882	7.968.784

(1): Activo corriente dividido por pasivo corriente.

(2): Activo corriente menos activos por impuestos corrientes y otros activos no financieros corrientes divididos por pasivo corriente.

(3): Total pasivos corrientes más pasivos no corrientes divididos por patrimonio.

(4): Pasivo corriente dividido por pasivo corriente más pasivo no corriente.

BOLSA ELECTRONICA DE CHILE, BOLSA DE VALORES Y AFILIADA

Análisis Razonado de los Estados Financieros Consolidados al

31 de diciembre de 2021 y 2020

Análisis del Estado de Resultados

El resultado consolidado de la Sociedad para el ejercicio al 31 de diciembre de 2021 presenta un aumento de un 36,1%. Con respecto al ejercicio 2020.

El detalle numérico es el siguiente:

RUBRO ESTADO DE RESULTADOS	01 ENERO AL 31 DE DICIEMBRE DE 2021 M\$	01 ENERO AL 31 DE DICIEMBRE DE 2020 M\$	VARIACIÓN M\$
Ingresos por actividades ordinarias (a)	3.787.431	3.552.874	234.557
Gastos por beneficios al personal (b)	(1.268.696)	(1.240.815)	(27.881)
Gastos por depreciación y amortización	(268.911)	(276.452)	7.541
Otros gastos por naturaleza (c)	(2.174.756)	(2.019.082)	(155.674)
Resultado Operacional	75.068	16.525	58.543
Otros ingresos y/o egresos (d)	(8.980)	34.546	(43.526)
Ingresos Financieros	178.701	177.604	1.097
Resultado participación en DCV y BPC (e)	267.560	224.582	42.978
Otros ing. y/o gastos no operacionales	1.634	(15.344)	16.978
Resultado no Operacional	438.915	421.388	17.527
Impuesto a la renta	30.907	(37.627)	68.534
Resultados del Ejercicio	544.890	400.286	144.604

Variaciones a diciembre 2021 y 2020:

- (a) El aumento de los ingresos, por un monto neto de MM\$234, es principalmente por los servicios computacionales.
- (b) El aumento del ítem beneficios personal por un monto de MM\$28, se explica por mayor gasto, con respecto al 2020 en capacitación y otras provisiones.
- (c) El aumento de otros gastos por naturaleza por un monto de MM\$156, es principalmente gastos en asesorías de seguridad de la información y ciberseguridad.

BOLSA ELECTRONICA DE CHILE, BOLSA DE VALORES Y AFILIADA

Análisis Razonado de los Estados Financieros Consolidados al

31 de diciembre de 2021 y 2020

(d) La disminución de los otros ingresos y/o egresos al 31 de diciembre de 2021 y 2020 es:

DETALLE	DICIEMBRE 2021 M\$	DICIEMBRE 2020 M\$
Arriendo de oficinas BPC	35.514	33.313
Recuperación de gastos	-	1.233
Asesoría juicio libre competencia	(44.494)	-
Total	(8.980)	34.546

(e) Los resultados por participación en las sociedades DCV y BPC son de MM\$264 y MM\$4, respectivamente.

En el siguiente cuadro se detallan índices y cifras relevantes de la Sociedad:

INDICADOR	UNIDAD	01 ENERO AL 31 DE DICIEMBRE DE 2021	01 ENERO AL 31 DE DICIEMBRE DE 2020
Rentabilidad Patrimonio (1)	%	7,1%	5,4%
Rentabilidad Activos (2)	%	6,6%	5,0%
EBITDA (3)	M\$	343.980	292.977
EBITDA / Ventas (4)	%	9,1%	8,2%
Utilidad / Ventas (5)	%	14,4%	11,3%

(1): Resultado ejercicio dividido por patrimonio.

(2): Resultado ejercicio dividido por total de activos.

(3): Resultado operacional más depreciación y amortización.

(4): EBITDA dividido por ingresos por actividades ordinarias.

(5): Resultado del ejercicio dividido por ingresos por actividades ordinarias.

BOLSA ELECTRONICA DE CHILE, BOLSA DE VALORES Y AFILIADA

Análisis Razonado de los Estados Financieros Consolidados al

31 de diciembre de 2021 y 2020

Análisis del Estado de Flujos

Al 31 de diciembre de 2021 y 2020, el saldo de efectivo y equivalentes al efectivo al final del periodo es de M\$1.289.312 y de M\$1.328.848 respectivamente, una disminución por un monto de M\$ 39.536, se explica principalmente por lo siguiente:

RUBROS ESTADO DE FLUJO DE EFECTIVO	DEL 01 DE ENERO AL 31 DE DICIEMBRE DE 2021 M\$	DEL 01 DE ENERO AL 31 DE DICIEMBRE DE 2020 M\$	VARIACIÓN M\$	VARIACIÓN %
Flujo de efectivo de actividades de operación	243.710	655.488	(411.778)	(62,8)%
Flujo de efectivo de actividades de inversión	(163.160)	266.781	(429.941)	-
Flujo de efectivo de actividades de financiamiento	(120.086)	(126.540)	6.454	(5,1)%
Incremento neto de efectivo y efectivo equivalente	(39.536)	795.729	(835.265)	-
Efectivo y efectivo equivalente inicio del periodo	1.328.848	533.119	795.729	(25,6)%
Efectivo y efectivo equivalente final del periodo	1.289.312	1.328.848	(39.536)	(3,0)%

El detalle del análisis por actividad es el siguiente:

Los cobros por actividades de operación presentan una disminución de M\$411.778, entre los periodos del 01 de enero al 31 de diciembre de 2021 y 2020. Lo anterior se explica por los mayores desembolsos a pagos de proveedores y pagos anticipados de licencias respecto a diciembre de 2020.

Finalmente, la disminución neta de efectivo y equivalente de efectivo entre los periodos del 01 de enero al 31 de diciembre de 2021 e igual periodo de 2020 es de M\$39.536.

BOLSA ELECTRONICA DE CHILE, BOLSA DE VALORES Y AFILIADA

Análisis Razonado de los Estados Financieros Consolidados al

31 de diciembre de 2021 y 2020

Mercado en que participa, Competencia y Factores de Riesgos

Mercado en que participa:

El mercado en que participa la Bolsa Electrónica es el mercado de valores de Chile, que se traduce principalmente en el mercado accionario, monetario, renta fija e intermediación financiera y mercado de dólares a través de su filial Inversiones Bursátiles S.A.

El total de participación consolidado en todos los mercados descritos anteriormente, del periodo del 01 de enero al 31 de diciembre de 2021 es de un 39,1% para igual periodo del año 2020 es de 36,4% respectivamente.

Competencia:

En los mercados que participa la Sociedad, su competencia es la Bolsa de Comercio de Santiago.

Factores de riesgo:

Los factores de riesgo a los cuales la Bolsa está expuesta se refieren principalmente a su relación con la actividad económica del país. Además, está expuesta a las oscilaciones y composición de inversionistas en el mercado bursátil.

La Bolsa Electrónica de Chile, cuenta con políticas de seguridad de la información, que junto con planes y procedimientos escritos de gestión de riesgo, establecen las directrices para administrar de manera racional los riesgos que enfrenta. Dichos planes y programas de gestión de riesgo son revisados y aprobados por el directorio, y proporcionan un marco de referencia en concordancia con las normas establecidas en las leyes, aquellas emanadas de la Comisión del Mercado Financiero; sus reglamentos y manuales de operación.

Existen tres niveles de defensa, que permiten gestionar el riesgo.

BOLSA ELECTRONICA DE CHILE, BOLSA DE VALORES Y AFILIADA

Análisis Razonado de los Estados Financieros Consolidados al

31 de diciembre de 2021 y 2020

Una primera línea de defensa, la constituyen las áreas operativas de la bolsa, quienes tienen la principal responsabilidad frente a la administración de los riesgos identificados en cada área. Estas actividades se encuentran incorporadas en sus procesos diarios y de trabajo sistemático y permanente; debidamente documentados, a través de manuales y procedimientos específicos, los cuales son actualizados constantemente.

Una segunda línea de defensa, la constituyen las funciones que supervisan los riesgos, mediante el establecimiento de políticas y procedimientos.

Una tercera línea de defensa, la constituye la auditoría interna, que proporciona aseguramiento sobre la efectividad del gobierno corporativo, la gestión de riesgos y el control interno de la sociedad.

A través de dichos planes y programas, se establecen los objetivos a ser alcanzados, lo que permite identificar, medir, informar y reportar, como asimismo, controlar y mitigar, los riesgos identificados a los que se expone la sociedad; basando su accionar en las siguientes líneas de acción:

- a. **Riesgo de crédito:** este riesgo puede ser originado por una posible pérdida por el hecho que un cliente o contraparte en un instrumento financiero no cumpla con las obligaciones; se origina principalmente de los deudores por ventas e instrumentos de inversión de la Sociedad.

Los clientes de la Sociedad, en general, son clientes con prestigio e historial de pago que permite realizar una evaluación bastante certera de la incobrabilidad de la cartera, incobrabilidad que en la historia de la Sociedad ha sido mínima.

Por otra parte, la Sociedad administra su exposición al riesgo de crédito invirtiendo sus excedentes de caja, cifra que alcanza al 31 de diciembre de 2021 a M\$3.871.080 dicha cifra está invertida solamente en instrumentos con liquidez y cuyas contrapartes cuenten con calificaciones de riesgo de crédito de al menos A N2, y en instituciones que cuenten con respaldo bancario o instrumentos emitidos por el Banco Central de Chile. Además, la política de inversión de la Sociedad contempla la distribución de las inversiones de manera tal de evitar la concentración, tanto en emisores como así también de tipo de instrumento.

- b. **Riesgo operacional:** Corresponde al riesgo de pérdida debido a la falla en los procesos del personal de la Bolsa y su filial, o bien de sus sistemas internos o de los controles internos

BOLSA ELECTRONICA DE CHILE, BOLSA DE VALORES Y AFILIADA

Análisis Razonado de los Estados Financieros Consolidados al

31 de diciembre de 2021 y 2020

aplicables de dichos sistemas o procesos; lo que también puede ocurrir por causas externas. Se excluyen los riesgos estratégicos y reputacionales.

Dentro de los riesgos operacionales se incluyen los riesgos tecnológicos, de seguridad de la información, continuidad de negocios y ciberseguridad, los cuales se gestionan considerando las buenas prácticas recomendadas por organismos nacionales e internacionales. A continuación, se presenta el detalle de cada uno de ellos:

- **Seguridad de la información:** la sociedad cuenta con Políticas de Seguridad de la Información, así como procedimientos y controles para la seguridad de la información de aceptación común. Estos procedimientos permiten una buena gestión en orden a resguardar la integridad, confidencialidad y disponibilidad de la información, permitiendo además la identificación, detección y recuperación de la misma frente a incidentes.
- **Continuidad de negocios:** para esta materia la sociedad cuenta con un plan de continuidad de negocios, el cual contempla las principales amenazas que podrían afectar a las sociedades. Periódicamente se efectúan pruebas de continuidad operativa, y los resultados son informados a la alta administración.
- **Ciberseguridad:** se cuenta con herramientas para la administración de la ciberseguridad en toda la plataforma tecnológica, tales como existencia de firewalls que protegen los distintos servicios, monitoreos perimetrales e internos, y protección de los equipos utilizados para la operación. Periódicamente, se realizan pruebas de vulnerabilidad para mejorar constantemente la seguridad. Adicionalmente, la sociedad capacita a sus colaboradores en materias de ciberseguridad.

BOLSA ELECTRONICA DE CHILE, BOLSA DE VALORES Y AFILIADA

Análisis Razonado de los Estados Financieros Consolidados al

31 de diciembre de 2021 y 2020

Finalmente, la Bolsa cuenta con un Modelo de Prevención de Delito (MPD), que se encuentra certificado, en conformidad a la ley N°20.393.

- c) **Riesgo de liquidez:** Corresponde al riesgo que la Sociedad no pueda hacer frente a sus obligaciones financieras en los plazos comprometidos.

La Sociedad mantiene una política de liquidez basada en la correcta administración de sus activos y pasivos, esto mediante procedimientos que logran el cumplimiento oportuno de los compromisos de sus clientes, así como también el cumplimiento en plazo de sus obligaciones, esto considerando el manejo eficiente de los excedentes de caja.

- d) **Riesgo de Mercado:** Corresponde al riesgo en que los cambios en los precios de mercado afecten los resultados de la Sociedad, ya sea por el valor de los instrumentos financieros que mantiene o por pasivos que estén sujetos a riesgos de fluctuación de valor por cambios en tasas de interés, moneda extranjera, precios de acciones u otros.

i) **Riesgo de tasa de interés:** La Sociedad no mantiene activos ni pasivos emitidos a tasas de interés variables cuyos flujos futuros sean afectados por cambios en la tasa de interés. Sin embargo, mantiene inversiones en instrumentos de renta fija cuyo valor de mercado está influido por las tasas de interés. Las inversiones ascienden a M\$3.952.664 al 31 de diciembre de 2020.

ii) **Riesgo de tipo de cambio:** La Sociedad tiene como compromiso cancelar en dólares americanos la licencia y mantención del sistema X-Stream a Nasdaq anualmente. Además, la Sociedad recauda dólares americanos por venta de información a Vendors. Para cubrir el diferencial que se produce entre ambos montos, la Sociedad aplica cobertura mediante la compra mensual dólares americanos en el mercado formal.

A excepción de lo anterior, no existen operaciones y/o transacciones relevantes en moneda extranjera, que requieran de la implementación de políticas de cobertura de equilibrio de activos y pasivos en moneda extranjera, ya sea esta en forma natural o bien mediante la contratación de instrumentos financieros de cobertura.

BOLSA ELECTRONICA DE CHILE, BOLSA DE VALORES Y AFILIADA

Análisis Razonado de los Estados Financieros Consolidados al

31 de diciembre de 2021 y 2020

- e.- Riesgo Reputacional:** Corresponde a aquel riesgo de origen externo o interno, de cualquier naturaleza, que pudiera derivar en una percepción negativa de la sociedad, respecto a prácticas institucionales, y que, como consecuencia de aquello, puedan significar una disminución en la actividad de negocios.

La gestión de este tipo de riesgo, por su naturaleza, está abordado, para los efectos de su mitigación, de forma integral, a través de comités de crisis, que actúa a través de canales formales de comunicación, tanto a nivel interno, como externo.

- f.- Riesgo Sistémico:** Corresponde al riesgo que enfrenta la Bolsa a consecuencia de hechos acaecidos en otras sociedades, pero frente a las cuales ocurre una suerte de interdependencia.

El tratamiento de estos riesgos se aborda a través de controles establecidos para los riesgos de operacionales y de crédito, principalmente.

- g.- Riesgo Legal:** Corresponde al riesgo de actuar fuera del marco jurídico vigente, o bien frente a cambios de legislación, que se traduzca en una eventual pérdida para la sociedad.

Para mitigar este tipo de riesgos, la Bolsa se vale de una relación contractual sólida con sus clientes y el entorno, conforme a la ley vigente, que se refleja en la suscripción de contratos entre las partes respecto a los servicios que provee, como asimismo, la dictación de manuales, reglamentos y circulares, los que son presentados al regulador para su aprobación, cuando corresponde.

Por otra parte, respecto a la contingencia de la pandemia COVID 19, la Sociedad ha tomado las acciones necesarias para garantizar la continuidad operacional y de servicios como también las funciones y procesos administrativos, considerando al mismo tiempo la salud y seguridad de nuestros colaboradores. Para ello se han implementado medidas tales como:

- a.** Se ha establecido teletrabajo para todas las funciones necesarias que pueden ser ejecutadas bajo esta modalidad.

BOLSA ELECTRONICA DE CHILE, BOLSA DE VALORES Y AFILIADA

Análisis Razonado de los Estados Financieros Consolidados al

31 de diciembre de 2021 y 2020

- b.** Para funciones que eventualmente requieran asistir en forma presencial, se establecieron protocolos que permiten los resguardos necesarios que minimicen los riesgos de un posible contagio.
- c.** Finalmente, la sociedad ha elaborado protocolos para el retorno seguro a las dependencias adoptando diversas medidas preventivas para evitar contagio, tales como segmentación de equipos trabajo, controles de temperatura, reforzamiento de las prácticas de limpieza y desinfección tanto individuales como de las oficinas.

TERCERA PARTE

REMUNERACIONES AL DIRECTORIO

Durante ambos ejercicios se han pagado las siguientes remuneraciones a los directores de las sociedades, las que se incluyen en el rubro de gastos de administración y ventas.

CONCEPTO	2021 M\$	2020 M\$
HONORARIOS POR ASISTENCIA A SESIONES	149.338.-	145.866.-
TOTAL	149.338.-	145.866.-

A los 9 directores de Bolsa Electrónica de Chile, Bolsa de Valores y a los 3 de Inversiones Bursátiles S.A., se les cancela un monto neto de UF 15, a partir de abril de 2017 este monto es de UF 31,5 por asistencia a las sesiones ordinarias de directorio. En el caso de existir una sesión extraordinaria en el mismo mes que una ordinaria, los honorarios por asistencia a dicha reunión extraordinaria no son cancelados.

HECHOS RELEVANTES

BOLSA ELECTRONICA DE CHILE, BOLSA DE VALORES Y AFILIADA

HECHOS RELEVANTES

31 DE DICIEMBRE DE 2021

1. Celebración Junta Ordinaria de accionistas de Bolsa Electrónica de Chile, Bolsa de Valores, el día 20 de abril de 2021, en la cual se tomaron entre otros, los siguientes acuerdos:
 - i) Se aprobaron los estados financieros y la memoria anual al 31 de diciembre de 2020, incluido el dictamen de los auditores externos.
 - ii) Se aprobó el pago de un dividendo definitivo de \$29,289 por acción, con cargo al 30% de las utilidades líquidas del ejercicio 2020, que equivalen a M\$120.086.-, dejándose el remanente de las utilidades líquidas del ejercicio en cuenta de reserva como utilidades retenidas.
 - iii) Renovación y elección de directorio para el bienio 2021/2022 y 2022/2023

El presidente señaló que, de acuerdo con los estatutos sociales de la compañía, correspondía a esta junta renovar el directorio de la BEC y elegir a sus miembros para el bienio 2021/2022 y 2022/2023.

Para estos efectos, informó que se proponían como candidatos para ocupar los cargos de directores para el bienio indicado a Fernando Cañas Berkowitz, José Miguel Alcalde Prado, Gonzalo Peña Lertora, Hugo Eduardo Horta Moya, Rodrigo Valdés Pulido, Paulina Yazigi Salamanca, Hernán Arellano Salas, Fred Meller Sunkel y Javier Moraga Klenner. Dejó constancia que los candidatos Rodrigo Valdés Pulido, Paulina Yazigi Salamanca y Fernando Cañas Berkowitz, se presentaban como candidatos no vinculados a la BEC ni a sus Corredores miembros, y en el caso de los dos últimos, también como no vinculados a los emisores inscritos en este centro bursátil, en conformidad con lo establecido por los artículos 14, 15 y 16 de los estatutos sociales.

La Junta Ordinaria de Accionistas, aprobó al Directorio propuesto.
 - iv) La Junta Ordinaria de Accionistas, designó a EY Servicios Profesionales de Auditoría y Asesorías SpA como auditores externos de la Bolsa para el ejercicio que finaliza el 31 de diciembre de 2021.
 - v) Se aprobó mantener el diario electrónico www.lanación.cl. Para las publicaciones sociales.
2. El 15 de septiembre de 2021, renunció como directora de la Bolsa Electrónica de Chile, Bolsa de Valores la señora Paulina Yazigi Salamanca, por motivos laborales.
3. El 29 de octubre de 2021 el directorio de la Bolsa Electrónica de Chile, Bolsa de Valores, acordó por unanimidad nombrar nueva directora a la señora Rosario Celedón Förster.

SUSCRIPCION DE LA MEMORIA

De conformidad a lo establecido en el numeral 2.1, del título I de la sección II de la Norma de Carácter General N°30 de la Comisión para el Mercado Financiero, en este acto y por el presente instrumento, los directores de Bolsa Electrónica de Chile, Bolsa de Valores que firman esta declaración y el Gerente General, quien también la suscribe, declaran bajo juramento que toda la información incorporada en la Memoria de la sociedad al 31 de diciembre de 2021, cuyo contenido fue conocido en la sesión de directorio de fecha 16 de marzo de 2022 es veraz.

DECLARACIÓN DE RESPONSABILIDAD

**Bolsa Electrónica de Chile, Bolsa de Valores y su filial
Inversiones Bursátiles S. A.**



FERNANDO CAÑAS BERKOWITZ
Rut.: 5.853.136-7
Presidente



JOSE MIGUEL ALCALDE PRADO
Rut.: 6.957.569-2
Vicepresidente



HERNAN ARELLANO SALAS
Rut.: 13.234.110-9
Director



ROSARIO CELEDON FÖRSTER
Rut.: 13.253.137-4
Directora

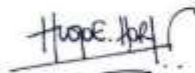

HUGO HORTA MOYA
Rut.: 10.746.322-4
Director



FRED MELLER SUNKEL
Rut.: 9.976.183-0
Director



JAVIER MORAGA KLENNER
Rut.: 10.739.385-4
Director



GONZALO PEÑA LERTORA
Rut.: 7.764.640-K
Director



RODRIGO VALDÉS PULIDO
Rut.: 8.267.804-2
Director



JUAN CARLOS SPENCER OSSA
Rut.: 8.565.693-7
Gerente General

Bolsa Electrónica de Chile

Huérfanos 770, Piso 14, 8320193 Santiago - Chile

T + 562 - 24840151 / F + 562 - 24840101 /  @bolchile / www.bolchile.cl